MĚSÍČNÍK
PRO OBČANY VYSOČINY
ROČNÍK **14** ČÍSLO **2**
ÚNOR **2017**
Náklad 224 000 výtisků
www.ikrajvysocina.cz

Kraj Vysočina

Kraj Vysočina

zve veřejnost 16. března 2017
na MOZKOHRÁTKY se slovy

KDE: sídlo Kraje Vysočina, Žižkova ul. 57, Jihlava
KDY: 9:30 – 11:00 hodin
vstup zdarma

Více informací na www.kr-vysocina.cz nebo na telefonním čísle 724 650 136

Úvodní slovo

Jana Fialová (ČSSD)
radní pro oblast školství, mládeže a sportu

Řemeslo a kariéra

Přichází konec druhého kalendářního měsíce, který je spojený nejen s jarními prázdninami, ale také s jedním z prvních zásadních životních rozhodnutí, které dělají mladí lidé. Nastává čas podávání přihlášek na střední školy a učiliště. V letech nedávno minulých se mi osobně zdálo rozhodování trochu snazší. Žáci s horším prospěchem šli na řemeslné obory a ti s lepšími známkami na školy střední. Aktuální trend ve společnosti, kdy se zdá, že i maturita je málo, a kdy chce být každý manažerem, ale považuji za poněkud nešťastný. Pravidelně se potkávám se zástupci firem z různých odvětví a vím, že po zručném řemeslníkovi je poptávka stále větší. Ředitelé si uvědomují, že se firmy extrémně specializují a školy nemohou vychovávat pro každého zvlášť vyhraněné specialisty. Proto personalisté stále častěji hledají především řemeslně zdatné a zručné lidi. Vědí, že pak je už snadné tu specializaci doučit. Vždyť i když přijde řemeslník řešit nějaký problém k nám domů, neznamená to, že se už musel potkat s tím konkrétním materiálem či problémem. Ale pokud je šikovný, díky obecným znalostem daného oboru často problém hravě vyřeší. Před posláním přihlášky proto rodičům i všem mladým lidem přeji, ať je jejich volba dobrá. Ať neznamená čtyři roky trápení a pak obrovskou nejistotu, co s životem, když „mě do něj uvádí“ třeba maturitní vysvědčení z oboru, který mě nebaví a dál neláká. Přeji všem, ať se vám daří dělat dobrá rozhodnutí, která následně přinášejí sladké plody, radost z práce i života a inspiraci i sílu do dalších dnů.

Programové prohlášení rady kraje

Priority a hlavní cíle pro funkční období 2016–2020 shrnula Rada Kraje Vysočina do svého Programového prohlášení. Body uvedené v prohlášení považují zástupci čtyřkoaliční krajské vlády za zásadní pro rozvoj kraje. Hlavní důraz je kladen na vyrovnané a odpovědné hospodaření kraje, včetně efektivního čerpání evropských prostředků a podpory Fondu Vysočiny a Fondu na podporu a obnovu venkova. Mezi největšími a zásadními investicemi jsou uváděny rekonstrukce a nová výstavba v oblasti zdravotnictví, realizace nové budovy Krajské knihovny Vysočiny v Havlíčkově Brodě a zkvalitnění dopravní infrastruktury. V oblasti dopravy rada hodlá prosadit zavedení systému integrované dopravy, zlepšení kvality silnic II. a III. tříd, a to včetně prosazení výběru mýtného a vážení kamionů. Nadále bude pokračovat krajská podpora rodinné a seniorské politiky, technického a řemeslného vzdělávání i cestovního ruchu a společenských a sportovních aktivit. V neposlední řadě dokument upozorňuje i na důležitost ochrany životního prostředí s důrazem na snižování emisí, zlepšování kvality ovzduší v obcích, péči o zachování přírody a krajiny, včetně vodních zdrojů a zadržování vody v krajině.

Petr Palovčík

Ano pro Dukovany
Kraj podporuje dostavbu
2

Čisté ovzduší Vysočiny
Region první v republice
3

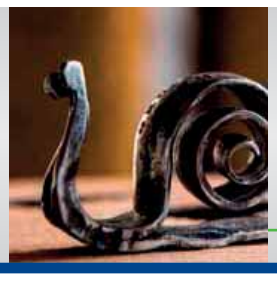

Hlasujte v anketách
Vyberte nejlepší počiny na Vysočině
4

Ministryně školství představila na Vysočině nový kariérní řád učitelů

Ministryně školství, mládeže a tělovýchovy Kateřina Valachová představila pedagogům na Vysočině nový kariérní řád. V rámci své krajské návštěvy se na konci ledna setkala také se sportovci a talentovanými studenty.

Petr Palovčík

foto: archiv Kraje Vysočina

Ministryně školství Kateřina Valachová se při návštěvě Vysočiny zajímala i o Krajská centra talentované mládeže a při setkání s mladými sportovci zapojenými do Fotbalové akademie předvedla své umění. Penaltu s přispěním brankaře „hravě“ proměnila.

Nový, třístupňový řád, který ovlivní i odměňování pedagogů, má vstoupit v platnost od školního roku 2017/2018. Pedagogům absolventům zařazeným do 1. stupně kariérového řádu budou dva roky pomáhat za 3000 korun měsíčně zkušení učitelé. Za dva roky učitelské praxe mohou „nováčci“, po složení atestace před školní komisí, postoupit na druhý stupeň řádu. Postup na stupeň nejvyšší vede po sedmi letech praxe přes test Národního institutu pro další vzdělávání a je spojený s příplatkem až 5000 korun měsíčně.

„Věřím, že navržený řád pomůže především regionálnímu školství. Přitáhne mladé lidi do školství a zlepší finanční podmínky kantorů, přičemž ocení služebně starší a zkušenější pedagogy,“ komentoval návrh hejtman Kraje Vysočina Jiří Běhounek (nez. za ČSSD). Nová pravidla podle ministryně Kateřiny Valachové pamatují i na příplatky za specializace, například pro výchovné a kariérové poradce, nebo metodiky prevence. Na setkání s pedagogy i v rámci dalšího programu ministryně dál diskutovala o změnách financování škol. Rozhodující nemá být v budoucnu počet dětí, ale počet odučených hodin. „Věřím, že úprava napomůže udržení malotřídek, kterých má Vysočina nejvíce v celé republice, jejichž případný konec rozhodně nechceme připustit,“ upozornila radní Kraje Vysočina pro oblast školství Jana Fialová (ČSSD).

Ministryně Kateřina Valachová v rámci svého pracovního programu na Vysočině navštívila řadu školských zařízení i sportovní kluby, fotbalový FC Vysočiny Jihlava a plavecký AXIS Jihlava.

Dodatečná výzva na kotlíkové dotace

Přesně v 8 hodin ráno 13. února zahájil Kraj Vysočina příjem žádostí o kotlíkové dotace v rámci dodatečné výzvy. Na likvidaci starých kotlů na tuhá paliva a jejich výměnu za ekologické zdroje vytápění je určeno 24 milionů korun. Výhradně však dle zadání ministerstva životního prostředí za kotle na biomasu a tepelná čerpadla.

foto: archiv Kraje Vysočina

Paní Lenka z Humpolce přišla osobně podat žádost o dotaci na nový kotel na biomasu. Ještě před podáním stihla podmínky probrat s náměstkem hejtmana Pavlem Pacalem.

Podle statistik zaevidoval Kraj Vysočina v prvních hodinách příjmu žádostí více než sedm stovek žádostí. Zhruba polovina z nich byla přijata v listinné podobě osobně, druhá polovina byla úřadu adresována elektronicky. „Podle našich záznamů přišlo dnes ráno do datové schránky Kraje Vysočina v první minutě příjmu žádostí téměř 130 dokumentů,“ informoval náměstek hejtmana Kraje Vysočina pro oblast regionálního rozvoje Pavel Pacal (SPV).

Mezi nejvytrvalejšími čekateli na osobní podání patřila rodina Ivany Zavadilové z Olešnice – Okrouhlice, která by ráda dosáhla na dotaci pro výměnu 18 let starého kotle. Energicky proběhlo podání žádosti u pana Michala z Ledče nad Sázavou, žádal o dotaci na nákup kotle do rodinného domku. Paní Marie z Pelhřimova si podle svých slov netroufala na elektronické podání. O kotel na biomasu proto spolu s manželem přišli požádat osobně.

V následujících dnech budou pracovníci odboru regionálního rozvoje Krajského úřadu Kraje Vysočina administrovat veškeré žádosti, provedou kontroly správnosti a úplnosti žádostí a následně připraví materiály pro projednání v radě kraje. Šance získat dotaci v této dodatečné výzvě na kotlíkové dotace administrované Krajem Vysočina klesá úměrně narůstajícímu času. ***Jitka Svatošová***

EVROPSKÁ UNIE
Fond soudržnosti
Operační program Životní prostředí

Ministerstvo životního prostředí

Sčítání zvěře

V sobotu 4. března čeká majitele honiteb a myslivce na Vysočině letošní druhé sčítání zvěře. Budou přímým pozorováním, sčítáním a kontrolou stop a dalších znaků výskytu určovat počty divoké fauny.

„Povinnost daná zákonem o myslivosti umožňuje následnou veterinární péči i případnou ochranu před přemnožením nebo vyhubením v důsledku přenášení nebezpečných nákazových onemocnění," vysvětluje radní Kraje Vysočina pro oblast životního prostředí a zemědělství Martin Hyský (ČSSD). Na základě získaných údajů o počtech srnčí, kančí zvěře nebo zajíců uživatelé honiteb sestavují i plány lovu. Každý rok probíhá sčítání dva dny v roce.

V loňském roce bylo na Vysočině například zjištěno 30 tisíc kusů srnčí zvěře, 3200 kusů černé a 23 tisíc zajíců. Z ptáků se nejčastěji v regionu vyskytují divoké kachny a bažanti. Změny v počtu zvěře v jednotlivých honitbách proti loňskému roku budou známy začátkem dubna.

Petr Palovčík

Ochrana vody

Zajištění čisté a kvalitní vody v regionu je jednou z dlouhodobých priorit Kraje Vysočina. Za dobu své existence ze svého rozpočtu vydal na podporu vodního hospodářství v obcích přes 770 milionů korun. Každoroční příspěvek se pohybuje kolem 54 milionů, letos se navýšil na 65 milionů korun. „Snažíme se podporovat rozvoj vodohospodářské infrastruktury v obcích na celém území jak dotacemi na zpracování studií a projektových dokumentací prostřednictvím grantového programu Čistá voda v rámci Fondu Vysočiny, tak dotacemi na realizaci staveb vodních děl prostřednictvím zásad zastupitelstva kraje," podotýká Martin Hyský (ČSSD), radní Kraje Vysočina pro oblast životního prostředí a zemědělství.

Vysočina je důležitou zásobárnou vody i pro lidi za svými hranicemi. Vodárenská nádrž Švihov na řece Želivce je nevýznamnějším zdrojem pitné vody v České republice a má zásadní význam pro zásobování pitnou vodou hlavního města Prahy a dalších krajů – dodává vodu 1,2 milionu obyvatel republiky. Nejen kvůli tomu Povodí Vltavy ve spolupráci s Krajem Vysočina připravilo na konec ledna odborný seminář, na němž odborníci i majitelé nebo uživatelé půdy v ochranném pásmu vodního díla Švihov diskutovali na téma pitné vody. Výsledkem bylo mimo jiné rozhodnutí vytvořit pracovní skupinu, která se bude zabývat ochranou vody v povodí nádrže Švihov. Vznik této skupiny iniciuje hejtman Kraje Vysočina Jiří Běhounek (nez. za ČSSD).

Lucie Pátková

Náborový den aktivních záloh v Náměšti

Zájemce do aktivních záloh 22. základny vrtulníkového letectva u Náměště nad Oslavou má přilákat připravovaný Náborový den. Uskuteční se v sobotu 11. března s cílem atraktivní formou seznámit zájemce o službu v Rotě bojového zabezpečení Aktivních záloh. Ta na vrtulníkové základně na Třebíčsku vznikla s počátkem letošního roku a čítá ke stovce míst. Zajímavý celodenní program bude zahrnovat ukázky výcviku ze střelecké, zdravotní, spojovací, topografické i tělesné přípravy. Pro účast je přitom nutná rezervace nejpozději do 6. března, a to formou registračního formuláře, který je možné najít na www.lznamest.army.cz. „Náborovým dnem reagujeme na aktuální situaci a potřeby armády, uvědomujeme si důležitost aktivních záloh a těšíme se na případné zájemce," zve velitel vrtulníkové základny plukovník Petr Čepelka. *Milan Pilař*

K novému stanovišti záchranky v Ledči pomohou evropské dotace

Případný zisk peněz z evropských fondů rozhodne o novém výjezdovém stanovišti pro Zdravotnickou záchrannou službu Kraje Vysočina v Ledči nad Sázavou.

Petr Palovčík

foto: R Media

ZZS Vysočina aktuálně provozuje 29 výjezdových skupin, včetně jedné letecké. Rozmístěny jsou do 21 základen a pokrývají tak 6796 kilometrů čtverečních s více než půl milionem obyvatel.

Pokud se podaří dotace získat, přestěhuje se záchranka ze současných nevyhovujících prostor na poliklinice do nové budovy v areálu Gymnázia, Střední odborné školy a Vyšší odborné školy v Ledči nad Sázavou. Vedení kraje přitom odhaduje náklady na 15 milionů korun.

„Potřebu stavby vyvolává špatné dispoziční uspořádání současné základny a tím i zhoršená akceschopnost výjezdové skupiny," vysvětluje náměstek hejtmana Kraje Vysočina pro oblast zdravotnictví Vladimír Novotný (ČSSD).

Aktuálně vedení kraje zvažuje dvě možné varianty. Přestavbu stávajícího objektu využívaného jako sklad a garáž, nebo úplnou demolici a výstavbu nové budovy. Umístění do okrajové části Ledče umožní jednoduchý výjezd na hlavní komunikaci a odpadne úhrada nájmu majiteli nevyhovujícího užívaného objektu. „Rozhodující je nyní získání evropské dotace z IROP, tedy možnost až 90 % finančních nákladů získat z cizích zdrojů. Akce by pak byla hotová do konce roku 2020," doplňuje náměstek hejtmana pro oblast financí a majetku Josef Pavlík (nez. za ANO).

Studenti se zaměřili na elektronickou bezpečnost

Kraj Vysočina vyhlásil výsledky soutěže zaměřené na bezpečné využívání internetu a nerizikovému chování v kyberprostoru. Znalostního kvízu a kreativní soutěže se zúčastnili žáci základních i středních škol. Ocenění si přitom vybojovali jak ti z malých základních škol, tak ti ze specializovaných středních.

Soutěžní klání a jeho pořadatele charakterizuje samotný název akce Kraje pro bezpečný internet. Malí i větší studenti porovnali své znalosti ve vědomostním testu a ti nejodvážnější mohli sáhnout i po náročnější verzi, tak zvaném Kvízu PLUS. Nejlépe hodnocení účastníci získali xbox, tablet nebo mobilní telefon od společnosti Microsoft. „Do znalostního kvízu se v celém Česku zapojilo téměř 30 tisíc žáků a studentů, v Kraji Vysočina to bylo téměř čtyři tisíce zúčastněných," pochvalovala si radní pro oblast školství Jana Fialová (ČSSD). Cílem kreativní části soutěže ICT nás neděsí bylo vytvořit nejlepší plakát a video k problematice elektronické bezpečnosti. Do šestého ročníku klání aktéři přihlásili 80 prací, mezi nimiž nechyběl ani komiks. Odměnou nejlepším byly mobilní telefony a drobná elektronika. Předání ocenění proběhlo za účasti ministryně školství, mládeže a sportu Kateřiny Valachové a hejtmana Kraje Vysočina Jiřího Běhounka.

Petr Palovčík

Foto: archiv Kraje Vysočina

Tvůrci nejlépe oceněného videa středních škol Karel Zmek, Aneta Málková, Anna Boháčová, Dáša Hovorková a Lucie Jindrová z Gymnázia Chotěboř.

Vedení Vysočiny podporuje dostavbu elektrárny v Dukovanech

Krajští zastupitelé se shodli na klíčovém významu Jaderné elektrárny Dukovany pro další rozvoj regionu. Zastupitelstvo na svém únorovém jednání deklarovalo svoji podporu výstavbě pátého bloku Jaderné elektrárny Dukovany.

„Jde jednoznačně o jednoho ze zásadních zaměstnavatelů v regionu, který svou silou a společenskou odpovědností zasluhuje naši podporu," uvedl hejtman kraje Vysočina Jiří Běhounek (nez. za ČSSD).

Dostavba nových jaderných bloků musí být přitom v souladu s vládou schválenými dokumenty, které představuje především Bezpečností strategie České republiky, Státní energetická koncepce nebo Národní akční plán rozvoje jaderné energetiky v České republice. „Budeme proto požadovat uspíšení přípravné, projektové a schvalovací fáze obou projektů – tedy EDU 5 a EDU 6," ubezpečil hejtman Jiří Běhounek. *Petr Palovčík*

foto: archiv ČEZ

Zájem o dostavbu a svojí podporu pravidelně deklarují i volení nejvyšší zástupci obcí a měst z okolí Jaderné elektrárny Dukovany.

Výtvarná soutěž: Žijeme veřejnou dopravou

Kraj Vysočina vyhlašuje výtvarnou soutěž s názvem Žijeme veřejnou dopravou, jejímž tématem je Největší problém veřejné hromadné dopravy v Kraji Vysočina mýma očima. Soutěž je určena pro žáky základních škol a nižších gymnázií ve třech věkových kategoriích. V každé kategorii může škola nominovat maximálně deset děl. Podmínky soutěže Kraj Vysočina zveřejnil na svých www stránkách a budou také zaslány na všechny školy v Kraji Vysočina. Soutěž je vyhlášena v rámci realizace projektu RUMOBIL spolufinancovaného programem Interreg CENTRAL EUROPE 2014–2020. Je součástí aktivity podporující zlepšení dopravní dostupnosti „periferních částí" regionu. Soutěžní práce jsou přijímány do konce března na adrese Kraje Vysočina, Žižkova 57, Jihlava v obálkách označených názvem soutěže Žijeme veřejnou dopravou. *Petr Palovčík*

Více na **www.interreg-central.eu**

Časy se mění...

Předpoklad, že na základě loňských podzimních voleb do Zastupitelstva Kraje Vysočina všechny tzv. demokratické subjekty, které se do zastupitelstva z vůle voličů dostaly, budou respektovat výsledky voleb a tím i poměrné zastoupení ve vedení kraje, se nesplnil. V opozici tak zůstanou, co do procent hlasů, třetí a čtvrtá nejsilnější strana s diametrálně odlišnou politickou orientací. Bude to další čtyři roky alespoň zajímavé. Přesto jsme rádi, že komunistická strana má ve vedení kraje, v jeho nejužším vedení, zastoupení v podobě několika našich bývalých stranických kolegů (pánové Běhounek, Pavlík a paní Fischerová). V minulých dvou volebních obdobích bylo pravidelně připomínáno a kritizováno jak opozicí, tak i některými novináři, že vedle osmi uvolněných radních včetně hejtmana a dvou náměstků působí i tři uvolnění předsedové výborů a komise za KSČM. A dnes? Zrušili se tři uvolnění předsedové, ale máme devět uvolněných radních a dokonce pět náměstků. Z hlediska nákladů, nejen mzdových, to vyjde podstatně dráž. Ono je těžké při koalici čtyř politických uskupení se o místa rozumně podělit. Je vidět, že minulých osm let, a zejména poslední dva roky, se dobrou spoluprací s KSČM podařilo vytvořit takové ekonomické výsledky, že si to ta dnešní – nová vláda v Kraji Vysočina může dovolit. Zastupitelé z řad KSČM to vyjádřili svojí podporou při volbě hejtmana. V minulosti ODS a někteří novináři často kritizovali souběh jeho funkcí, zejména jako hejtmana kraje a poslance PS PČR. Dnes jim ale nevadí to samé u jejich stranické kolegyně paní Fischerové, která stihne vedle poslankyně i nově náměstkyni hejtmana. Holt, ČASY SE MĚNÍ... Nás šest zvolených zastupitelů za KSČM chce občanům, kteří jim dali v posledních volbách do kraje důvěru, dokázat, že i v tomto počtu a složení budou při práci v orgánech Kraje Vysočina nadále hájit jejich práva a zájmy a zejména poukazovat na nešvary při spravování našeho kraje.

Milan Plodík (KSČM)
zastupitel Kraje Vysočina

Příjemně drsný život

Těší mě, že část z předvolebního programu KDU-ČSL se díky většině zastupitelů podařilo splnit už dva měsíce po volbách. Jde o zvýšení dotace pro menší obce v tzv. Programu obnovy venkova. Sice jsme tyto dotace navrhovali zvýšit o 51 milionů korun a koaliční strany se nakonec rozhodly jen pro jedenáct milionů, ale i to podle mě malé obce ocení. Tento pravidelný příjem od kraje je pro ně totiž často jedinou dotací, kterou mohou jednoduše a bez velkého papírování využívat. Používají ji na věci, které jejich obyvatelům zpříjemní a usnadní život na venkově. Nově za ně mohou navíc koupit i komunální techniku – třeba sněhové frézy nebo stroje na čištění ulic. Navýšení Programu obnovy venkova si tedy velmi cením, ale zároveň vím, že venkov je třeba podporovat dlouhodobě a systematicky. Důležité je zlepšit propojení různých typů dopravy, aby se lidé ze vsí mohli lépe dostávat do škol a do práce. Pracovní místa mohou samozřejmě vznikat i přímo ve vsích, to ale musíme víc podpořit řemesla a živočišnou výrobu v zemědělství. Věřím, že společně tak můžeme usilovat o to, aby život ve venkovských obcích Vysočiny byl „příjemně drsný", ale ne nesnesitelný.

Pavel Janoušek (KDU-ČSL)
zastupitel Kraje Vysočina

Co si venkov nese na bedrech

Vysočina je venkovským krajem a nemyslím si, že by jí to ubíralo na kráse a významu. Většinu ze 704 obcí tvoří malé obce a vesničky roztroušené v malebné krajině a čisté přírodě. Tuto idylu nám může leckdo závidět, zvlášť lidé z větších měst, kteří jsou zvyklí své životní situace řešit „online" z pohodlí svých domovů. To dnes navíc média předkládají jako standard, a tak se obyvatelům městských oblastí zdají problémy nás venkovanů téměř nepochopitelné. Mezi tyto problémy patří třeba dlouhodobá snaha České pošty přenést velkou část své veřejné služby na obce, pro které snaha o spolupráci znamená větší zátěž pro úřad i obecní rozpočet. Dále jsou to základní školy, jejichž udržení v obcích znamená i udržení společenského života a generační soudržnosti. Téměř nemožné je také ve střediskových obcích nahradit dosluhujícího praktického lékaře novým. K tomu se přidali ještě provozovatelé prodejen a vyhrožují (paradoxně na rozdíl od drobných podnikatelů), že pokud jim obec neuhradí náklady, prodejny zavřou. K tomu lze ještě připočíst situaci v zemědělství, ve kterém kvůli změnám technologií a zaměření produkce výrazně klesla zaměstnanost. Zkrátka vidíme, že venkov má na svých bedrech dost problémů. Jako krajští zastupitelé před sebou máme téměř čtyři roky práce. Věřím, že za tu dobu se nám některé uvedené potíže společným úsilím buď podaří vyřešit, nebo aspoň nastartovat jejich řešení.

Josef Herbrych (KDU-ČSL)
zastupitel Kraje Vysočina

Vysočina má jedno z nejčistších ovzduší v Česku

Výsledky čtyřletého měření ovzduší prokázaly, že Vysočina v rámci republiky dýchá nejzdravěji. Krajem dotovaný výzkum kvality ovzduší (dále ISKOV) stál necelých šest milionů a zaměřený byl prioritně na prach, karcinogenní benzo(a)pyren a oxidy dusíku a siřičitý.

Petr Palovčík

foto: R Media

Pravidelná měření čistoty ovzduší prokazují, že Vysočina patří mezi nejčistší regiony České republiky.

„U rizikových faktorů byly zjišťovány poměrně nízké koncentrace. K překročení těch nejnižších kritických hodnot docházelo jen minimálně, a to při nepříznivých rozptylových podmínkách, a často byly způsobené jen lokálním zdrojem," informoval krajský radní pro oblast životního prostředí a zemědělství Martin Hyský (ČSSD).

Ovzduší v regionu sledovaly čtyři měřicí systémy, které byly postupně umisťovány do předem vybraných lokalit. Za rok bylo opakovaně proměřeno v topné i netopné sezoně 24 lokalit. Nejhůře dopadlo z pohledu prašných částic okolí Lukavce. V topné sezoně pak hrála roli v jednotlivých místech lokální topeniště, která zhoršovala vzduch především v okolí Ledče nad Sázavou a v Pacově. „Výsledky dokládají oprávněnost příspěvků na výměnu kotlů, tzv. kotlíkové dotace. Právě lokální topeniště jsou jedním z významných znečišťovatelů ovzduší," doplnil radní Hyský.

Kompletní zpráva je zveřejněna na stránkách www.ovzdusivysocina.cz.

Závěrečnou zprávu vyhodnocující výsledky celého pětiletého měření připraví ISKOV do konce roku 2017 a následně vedení kraje poslouží mimo jiné k nastavení opatření vedoucích k dalšímu zlepšení kvality ovzduší na Vysočině.

Legislativní výbor bilancuje

V minulých volebních obdobích byl představiteli tehdejších opozičních stran opakovaně kritizován Legislativní výbor Zastupitelstva Kraje Vysočina, jeho činnost i samotná existence. Tento odpor, byť zaujatý a nedostatečně informovaný, vycházející pouze ze zpráv o činnosti výboru, protože opoziční strany nevysílaly do jeho řad své zástupce, vyústil díky přeskupení sil ve vedení kraje ve skutečnost, že Legislativní výbor není již zřizován. Přitom jeho členy byli především představitelé a zaměstnanci obcí, kteří své povinnosti plnili velmi zodpovědně. Pro představu – ročně posoudili okolo 250 návrhů zákonů, vyhlášek, vládních nařízení, metodik, koncepcí a dalších aktů, mnohé z nich připomínkovali, řada poznámek byla krajským úřadem uplatněna, mnohé úspěšně. Byl proveden přezkum zásad krajského zastupitelstva a pravidel rady, výbor se vyjadřoval i ke všem vznikajícím či novelizovaným interním předpisům. Předseda Legislativního výboru v rámci svých pracovních povinností zastupoval kraj např. v pracovní skupině MV k novému zákonu o krajích, obcích a hlavním městě Praze, byl členem komise Rady Asociace krajů ČR pro veřejnou správu a legislativu, poznatky pravidelně předával vedení kraje a úřadu. Méně úspěšné byly vlastní zákonodárné iniciativy výboru, kde ovšem kraj ani zdaleka nemůže konkurovat vládní agendě.

Práce Legislativního výboru jednoznačně významně přispěla k právní čistotě interních právních předpisů Kraje Vysočina, k jeho důstojné reprezentaci, přinesla celou řadu nových podnětů a korekcí postupu orgánů kraje.

A je otázkou, zda rozhodnutí v činnosti nepokračovat není více politické než moudré…

Helena Vrzalová (KSČM)
zastupitelka Kraje Vysočina

V Havlíčkově Brodě připomenou Jana Václava Stamice

Jaro 2017 bude v Havlíčkově Brodě ve znamení oslav významných výročí českého hudebního skladatele a houslisty Jana Václava Stamice. Narodil se 19. června 1717 v tehdejším Německém Brodě, zemřel 27. března 1757 v německém Mannheimu.

Havlíčkův Brod uctí slavného rodáka celkem osmi koncerty. Zlatým hřebem bude 27. dubna 2017 koncert Mannheimského orchestru v klášterním kostele sv. Rodiny, který doprovodí královéhradecký chlapecký pěvecký sbor Boni Pueri. Naše město bude reprezentovat smíšený pěvecký sbor Jasoň. Tento koncert představí klasické zpracování Stamicovy hudby, kdy si na své přijdou i opravdoví znalci. O dva dny dříve zazní Stamicova hudba v podání Mannheimského orchestru také v Jihlavě.

Součástí oslav bude i přednáška o J. V. Stamicovi, která je naplánována na 13. června 2017. V den výročí skladatelova narození 19. června 2017 jsme do Havlíčkova Brodu pozvali multižánrové smyčcové těleso Husak Quartet. Obě akce budou hostit nově opravené prostory havlíčkobrodské Staré radnice.

V rámci výročí se připravuje i vydání jedinečné publikace o slavném skladateli. Kniha na vysoké odborné úrovni bude jako jediná na trhu pojednávat o celém rodu Stamiců. Věřím, že oslavy výročí osloví širokou veřejnost a Stamicova tvorba v podání známých těles bude skutečným hudebním zážitkem.

Srdečně Vás zvu do Havlíčkova Brodu.

Jan Tecl (ODS)
zastupitel Kraje Vysočina
starosta Havlíčkova Brodu

Seznamte se: Rada Kraje Vysočina

Loňské volby do zastupitelstev krajů přinesly zásadní změny ve stranickém rozložení sil a tím i v personálním obsazení. Vedle politikou ostřílených matadorů zasedli nováčci, a to i v případech, že dané radní a zastupitele nominovaly „tradiční" strany. Níže představujeme dva nové radní z jedné strany, i když s naprosto rozdílnými zkušenostmi s prací kraje. I další vydání novin Kraj Vysočina vám představí ty, které jste zvolili do nejvyšších orgánů kraje.

Chci dostatečnou dopravní obslužnost šetrnou k životnímu prostředí

S jakým cílem a plánem jste vstoupil do oblasti dopravy a silničního hospodářství?

V oblasti silničního hospodářství bych rád udržel stávající tempo modernizace a oprav silnic v majetku Kraje Vysočina II. a III. tříd. Jako řidič také rád jezdím po bezpečných a spravených komunikacích. Další své aktivity budu směřovat k zajištění dostatečné dopravní obslužnosti kraje veřejnou dopravou šetrnou k životnímu prostředí a ke zvýšení její atraktivity a konkurenceschopnosti.

foto: archiv Kraje Vysočina

Jan Hyliš

Jaké bylo první zásadní rozhodnutí na novém místě?

Jednoznačně rozhodnutí o budoucnosti smluvního vztahu s Jindřichohradeckými místními drahami a vyřešení „sporu" o financování železniční dopravy, kterou využívají cestující především kolem Kamenice nad Lipou.

Jak a kde prožijete jarní prázdniny?

Prázdniny? Naposledy jsem je skutečně vnímal, když jsem ještě chodil do školy. Strávím je pracovně.

Předchozí zkušenost mi pomáhá dívat se na problémy jinou optikou

Pomáhá vám v něčem zkušenost z předchozího volebního období, kdy jste byl odpovědný za oblast regionálního rozvoje?

foto: archiv Kraje Vysočina

Martin Hyský

Regionální rozvoj má velmi široký záběr, takže zkušenosti z této oblasti jsou mi cenným zdrojem, stejně tak cenné jsou zkušenosti z resortu územního plánování a stavebního řádu a agendy Zdravého kraje. V předchozích letech jsem měl možnost spolupracovat úzce v rámci úřadu a obou odborů s lidmi, kteří jsou na vysoké profesionální úrovni. Jak jsem se mohl přesvědčit, nejinak tomu je i v případě spolupracovníků z mého nového odboru. Předchozí osmiletá zkušenost z jiných resortů mi určitě pomáhá dívat se na novou problematiku trochu jinou optikou, což vidím jako výhodu. Těší mě, že jsem v kontaktu se svými předchůdci, ať už to jsou Zdeněk Ryšavý, nebo Josef Matějek, či Zdeněk Chlád.

Jaké bylo první zásadní rozhodnutí na novém místě?

Je to schválení rozpočtu kraje na letošní rok, v rámci kterého jsou kapitoly zemědělství a životní prostředí odpovídajícím způsobem saturovány. Také zmíním Fond Vysočiny a grantové programy Čistá voda a Odpady, které se podařilo díky pochopení kolegyň a kolegů významným způsobem navýšit, což je dobrá zpráva pro obce.

Jak a kde prožijete jarní prázdniny?

První polovinu prázdnin strávím pracovně a způsob prožití druhé části bude záviset na počasí, pokud bude ještě ladovská zima, tak se oddáme zimním radovánkám na Vysočině, v opačném případě vyrazíme do lázní.

Slovo zastupitele

Vladimír Malý (ČSSD)
zastupitel Kraje Vysočina, místostarosta Třebíče

Vážení přátelé, milí čtenáři, když se podívám z okna, vidím krásnou ladovskou zimu. Taková zima už dlouho nebyla, tak už ani nejsme na tu sněhovou nadílku zvyklí. Děti a sportovci z ní mají velkou radost, nicméně silničářům nadělala velké vrásky na čele. A to hlavní, myslím tím opravy komunikací po zimě, nás teprve čeká. V Třebíči jsme zavedli možnost nahlásit poškozenou vozovku či výtluk na městských stránkách a občané toho využívají, dojde tak k rychlejšímu zmapování a následné opravě komunikace.

Delší a větší zima nemá samozřejmě důsledky jen v dopravě, všem se nám zvednou náklady na topení a také spotřeba elektrické energie a na to bych chtěl navázat. Chci jako krajský zastupitel poděkovat všem kolegům, že přijali usnesení Vyjádření podpory výstavbě nového jaderného zdroje v elektrárně Dukovany. Považuji to za velmi důležité vyjádření vůle a názoru zastupitelů, kteří reprezentují celý region. Ať už se na to díváme z důvodů pokrytí energetické spotřeby v České republice, energetické soběstačnosti, či zaměstnanosti v regionu, který je úzce spjat i s odlivem obyvatel z měst. Někomu se to zdá možná předčasné, vždyť nám běží čtyři bloky v Dukovanech a dva v Temelíně. Jenže životnost bloků v Dukovanech pomalu končí a výstavba nového je v časovém horizontu 20–25 let, než se vyřídí všechna legislativní povolení. Času nazbyt už opravdu není. Proto chci poděkovat opravdu všem, kdo se na přípravě stavby EDU 2 podílejí. Zastupitelům, hejtmanu Běhounkovi za osobní iniciativu, předsedovi vlády Sobotkovi, který nám garantoval svoji podporu a v neposlední řadě sdružení Energetické Třebíčsko. Pokud by provoz původních bloků na Dukovanech skončil a nedošlo k výstavbě nových, mělo by to pro náš region fatální důsledek. Ještě jednou díky všem, kdo v této záležitosti pomáháte.

Osmý český Národní geopark je na Vysočině

Oblast kolem vrchu Javořice, měst Telč, Třešť a Počátky byla nově označena titulem Geopark. Je tak osmým územím v České republice, kde je podle odborníků sdruženo více významných geologických jevů. Ty mají mít potenciál přilákat do lokality více návštěvníků a podpořit rozvoj aktivit při zvyšování obecné vzdělanosti.

Geopark Vysočina nabízí rašeliniště, kamenné moře u Štamberku, umožňuje pohled na jádro původních žul a rul i prozatím ne zcela přístupné mrákotínské lomy. Do budoucna Mikroregion Telčsko, který geopark spravuje, zvažuje vybudování nové rozhledny nebo stezky v korunách stromů nedaleko hradu Roštejn.

„Udělení titulu samo o sobě nové turisty nepřiláká, ale pokud budeme oblast účelně rozvíjet, může zviditelnění spojené s označením přilákat aktivní návštěvníky, kteří stráví na Vysočině i několik dnů," upřesňuje význam titulu náměstek hejtmana Kraje Vysočina Pavel Franěk (ANO). O udělení statusu geopark rozhoduje Rada národních geoparků ČR.

Petr Palovčík

Hlasování: Zlatá jeřabina a Skutek roku

ANKETNÍ LÍSTEK

1. kategorie:
Kulturní aktivita roku 2016
Název akce, pro kterou hlasujete:
.....
.....

2. kategorie:
Péče o kulturní dědictví v roce 2016
Název akce, pro kterou hlasujete:
.....
.....

Jméno, příjmení a telefon odesílatele:
.....
.....
.....

Kraj Vysočina ZLATÁ JEŘABINA

ANKETNÍ LÍSTEK

1. kategorie:
Kulturní aktivita roku 2016
Název akce, pro kterou hlasujete:
.....
.....

2. kategorie:
Péče o kulturní dědictví v roce 2016
Název akce, pro kterou hlasujete:
.....
.....

Jméno, příjmení a telefon odesílatele:
.....
.....
.....

Kraj Vysočina ZLATÁ JEŘABINA

Od 1. března 2017 můžete svým hlasem podpořit ve 13. ročníku krajské ankety Zlatá jeřabina zajímavou kulturní akci nebo příkladnou obnovu památky.

Kraj Vysočina ZLATÁ JEŘABINA

Hlasování o Cenu Kraje Vysočina za kulturní počin roku 2016 bude probíhat během celého března, a to ve dvou kategoriích ankety: 1. kategorie Kulturní aktivita a 2. kategorie Péče o kulturní dědictví. Popis jednotlivých počinů naleznete v březnu na internetových stránkách Kraje Vysočina www.kr-vysocina.cz/pocinroku. Ocenění a finanční dar získají v obou kategoriích tři počiny s nejvyšším počtem hlasů.

Přehled kulturních aktivit nominovaných do Zlaté jeřabiny – Ceny Kraje Vysočina za kulturní počin roku 2016

	Kulturní aktivita		Péče o kulturní dědictví
1	II. Pohár motorových dvoukolek / Kámen	1	Brtnice / Obnova krovu a střešního pláště věže kostela sv. Jakuba Většího
2	10. ročník Hudebních slavností Vladimíra Reiského de Dubnic na zámku ve Vilémově / Vilémov	2	Častrov / Restaurování hlavního oltáře v kostele sv. Mikuláše
3	XIV. Polenský hudební podzim / Polná	3	Golčův Jeníkov / Obnova vnějšího pláště kostela sv. Františka Serafínského
4	20. MFDF JI.HLAVA / Jihlava	4	Havlíčkův Brod / Vytvoření modelu historického centra města studenty SPŠS
5	Adventní koncerty v Mladých Bříštích / Mladé Bříště	5	Hořepník / Spolek Hořepnicko o. s. – Mapování křížků a drobných staveb v okolí Hořepníku
6	Brtfest 2016 / Brtnice	6	Hrotovice / Restaurování soch světců – sv. Františka z Pauly a sv. Jana Nepomuckého
7	Den dětské vietnamské kultury / Jihlava	7	Humpolec / Publikace: Ve starých humpoleckých uličkách (procházka Humpolcem 19. a 20. století), Zdeněk Škrabánek
8	Den otevřených dveří na velkomeziříčské Katovně / Velké Meziříčí	8	Jaroměřice nad Rokytnou / Obnova fasády radnice
9	Divadelní představení "Jak utopit doktora Mráčka" / Nové Město na Moravě	9	Jemnice / Postupná obnova zámku
10	Divadlo T.E.J.P. na Historických slavnostech v Telči / Telč	10	Jihlava / Rekonstrukce secesní vily Marie Karas (Jana Masaryka 4)
11	Dny otevřených zahrad 2016 / Žďár nad Sázavou	11	Kraborovice (Úhrov) / Postupná obnova kaple sv. Antonína
12	Dýňový svět na Statku u Pipků / Nová Ves u Leštiny	12	Lavičky (Závist) / Celková obnova zvoničky
13	Folklorní festival "SETKÁNÍ NA PODHORÁCKU" / Velká Bíteš	13	Ledeč nad Sázavou / Postupná obnova a záchrana hradu
14	Folkové prázdniny 2016 / Náměšť nad Oslavou	14	Lesonice / Restaurování sochy sv. Floriána
15	Historická slavnost Barchan / Jemnice	15	Libice nad Doubravou / Postupná obnova zámku
16	Jihlavský havířský průvod / Jihlava	16	Litohoř / Obnova střešního pláště kostela sv. Jana Nepomuckého
17	Karel Havlíček Borovský – první veřejná projekce hraného dokumentu / Havlíčkův Brod	17	Měřín / Rekonstrukce kulturního domu (bývalé sokolovny)
18	Koncerty duchovní hudby / Střítež u Jihlavy	18	Moravské Budějovice / Postupná obnova zámku
19	Měřínský živý betlém 2016 / Měřín	19	Nové Město na Moravě / Obnova střechy staré radnice (Horácké muzeum)
20	Noční prohlídky hradu Lipnice / Lipnice nad Sázavou	20	Nové Město na Moravě / Publikace: Zmizelé Nové Město na Moravě (procházka novoměstskými uličkami), kolektiv autorů
21	Nultá generace / Jihlava	21	Občanské sdružení Zelené srdce z. s. / Obnova dřevěného kříže v Komorovicích a péče o drobné památky v krajině
22	Oživený zámek 2016 – William Shakespeare věčně živý / Náměšť nad Oslavou	22	Pohled / Celková revitalizace areálu hřbitova
23	Pelhřimov - město rekordů (26. ročník) / Pelhřimov	23	Polná / Restaurování sochy Ukřižovaného Krista v kostele Nanebevzetí Panny Marie
24	Retro závod Mezi dvěma branami / Telč	24	Strážek / Obnova schodiště ke kostelu Šimona a Judy
25	Rozmarné léto aneb 40. výročí založení Divadelního souboru Stonařov / Stonařov	25	Světlá nad Sázavou / Postupná obnova zámku
26	Senior klub – Vánoční večer / Jihlava	26	Telč / Restaurování sousoší sv. Rodiny
27	Slámování 2016 / Červená Řečice	27	Třešť / Obnova historické budovy sýpky za účelem prezentace Muzea Tesla
28	Svatomartinské slavnosti Třebíč / Třebíč	28	Vysoké (ZR) / Restaurování sochy sv. Jana Nepomuckého
29	Večerníčkův pohádkový les / Jemnice	29	Žďár nad Sázavou / Restaurování chórových lavic v bazilice Nanebevzetí Panny Marie
30	Věda v muzeu / Humpolec	30	Žďár nad Sázavou / Restaurování sloupu se sousoším Nejsvětější Trojice (tzv. morový sloup)

Jak hlasovat?
v termínu 1. 3. 2017 – 31. 3. 2017
- elektronicky na www.kr-vysocina.cz/pocinroku (hlas je nutné potvrdit přes e-mail)
- prostřednictvím originálního anketního lístku zaslaného na adresu Krajský úřad Kraje Vysočina, Žižkova 57, 587 33 Jihlava s označením „POČIN ROKU"

Pravidla
- každý může zaslat pouze jeden hlas pro jednu akci v každé kategorii
- více informací naleznete na webových stránkách Kraje Vysočina www.kr-vysocina.cz/pocinroku

Kraj Vysočina PROPAMÁTKY INTERNETOVÝ PORTÁL Region Český rozhlas FM 87.9

Pošlete hlas Skutku roku

Hlasování veřejnosti v anketě Skutek roku 2016 startuje 1. března. Jen hlasy veřejnosti rozhodnou o pořadí nominovaných skutků ve čtyřech kategoriích fyzických osob. Hlasovat je možné celý březen.

Cena Skutek roku je výrazem poděkování a ocenění aktivit všech, kteří v roce 2016 vykonali pro kraj něco mimořádného nad rámec svých povinností, a to často bez ohledu na svůj osobní prospěch. „Právě občanská angažovanost, dobrovolnictví a ochota věnovat svůj volný čas ve prospěch druhých je významným prvkem kulturní společnosti a posiluje její sociální soudržnost," říká radní Kraje Vysočina a politik Projektu Zdravý Kraj Vysočina a MA21 Martin Hyský (ČSSD).

Pro počiny fyzických osob může hlasovat pouze občan Kraje Vysočina na www.kr-vysocina.cz/pocinroku v termínu od 1. do 31. března 2017, vždy jednou v každé kategorii. Své favority můžete vybírat celkem ve čtyřech kategoriích – sociálně zdravotní oblast; životní prostředí; volný čas dětí a mládeže; poradenství, osvěta, vzdělávání. Projekty právnických osob bude hodnotit odborná porota. Podpořte i Vy dobrý Skutek roku 2016 svým hlasem!

Kraj Vysočina SKUTEK ROKU

Jan Říčan

Historický morový průvod v Brtnici na seznamu nehmotného kulturního dědictví

Do první pětky na Seznamu nemateriálních statků tradiční lidové kultury Kraje Vysočina se v závěru loňského roku zařadil Historický morový průvod v Brtnici. O jeho zapsání rozhodlo Regionální pracoviště tradiční lidové kultury při Muzeu Vysočiny Třebíč, od roku 2005 pověřené organizací péče o tradiční lidovou kulturu na Vysočině.

„Statek nominovaný na krajský seznam musí splňovat určité náležitosti, například musí být stále živý nebo revitalizovaný, musí se vyskytovat na území Kraje Vysočina, je autentický, přiměřeně svým možnostem předáván z generace na generaci a podobně," objasnila Eva Tomášová z třebíčského Muzea Vysočiny a dodala, že brtnický průvod bude nominován i do prestižního národního Seznamu nemateriálních statků tradiční lidové kultury České republiky. „Nominaci posoudí Národní rada pro tradiční lidovou kulturu, která se schází v červnu a na podzim. Podle jejího doporučení pak verdikt vynese ministr kultury do konce roku," dodala náměstkyně hejtmana Kraje Vysočina pro oblast kultury, památkové péče, cestovního ruchu a mezinárodních vztahů Jana Fischerová (ODS).

foto: archiv pořadatelů

Poslední Historický morový průvod prošel Brtnicí před dvěma lety. Jeho nedílnou součástí je postava moru s pážaty.

Historický morový průvod v Brtnici připomíná památku obětí morové epidemie, která ve městě propukla v roce 1715 a vyžádala si 183 životů. Od té doby se každoročně kolem svátku sv. Jiljí (tj. 1. září) koná církevní pouť Anděla Strážce. Nepravidelně oslavy doplňuje Historický morový průvod, kterého se účastní více než 200 místních obyvatel v dobových kostýmech. Poslední se uskutečnil před dvěma lety, kdy uplynulo 300 let od morové rány. Další ročník by se měl odehrát v roce 2020. Nositelem statku je v současnosti město Brtnice a Římskokatolická farnost Brtnice. Seznam nehmotného kulturního dědictví Kraje Vysočina tvoří i Obchůzka královniček na Velkobítešsku, Běh o Barchan, Skřipácká muzika na Jihlavsku, Betlémská cesta v Třešti, a poslední tři figurují i na českém národním seznamu nemateriálních statků tradiční lidové kultury.

Lucie Pátková

Recept

Cuketové hody s cuketovou polévkou

Klienti Domova Háj v Ledči nad Sázavou se učí vařit. Zapojili se do projektu Umíme si uvařit aneb Scukněme se s cuketou čili cuketové hody. Každý ze čtyř týmů má připravit jeden z vybraných receptů a my přinášíme recept na cuketovou polévku s opečenými krutony a sýrem.

Co budeme potřebovat:
tři menší cukety
čtyři brambory
cibuli
mrkev a petržel
máslo
smetanu
200 gramů tvrdého sýra,
dva kusy taveného sýra
sůl, pepř
toustový chléb
1,5 litru zeleninového vývaru

Nejprve očistíme a oloupeme mrkev, petržel a brambory. Na másle zpěníme cibuli, přidáme brambory, mrkev, petržel a cuketu, vše nakrájené na kostičky. Krátce orestujeme, zalijeme zeleninovým vývarem a necháme vařit. Až zelenina změkne, rozmixujeme a dochutíme solí a pepřem. Přidáme tavený sýr, který se za stálého míchání v polévce rozpustí. Poté do hotové polévky vlijeme smetanu a mezitím si připravíme krutony, když toustový chléb nakrájíme na kostičky a na sucho ho opečeme v troubě. Na závěr přidáme krutony a polévku posypeme strouhaným sýrem. Dobrou chuť!

Zatím klienti Domova Háj v Ledči nad Sázavou nacvičují. Projektový den a „soutěžní" vaření se uskuteční v březnu. Cílem projektu je, aby si klienti dokázali připravit vlastní stravu a zvládli samostatně fungovat v tzv. komunitní službě.

Lucie Pátková

Foto: archiv Domov Háj

Jihlavský festival dokumentárních filmů se popáté ozýval v Bruselu

Do jednoho z nejlepších artových kin v Evropě zavítali v únoru pátým rokem dramaturgové Mezinárodního festivalu dokumentárních filmů Ji.hlava. V Kině Nova v belgickém Bruselu pod názvem Ozvěny představili reprezentativní a originální přehlídku dokumentárních filmů uvedených na loňském festivalu, včetně vybraných vítězných snímků. Jako obvykle oblíbeným filmovým projekcím předcházelo slavnostní zahájení v Evropském parlamentu, které zaštítil poslanec Pavel Poc (ČSSD) a ujala se jej jako tradičně eurokomisařka Věra Jourová (ANO).

„Ozvěny a jejich zahájení lze vnímat jako další z nástrojů, jak dokument vstupuje do interakce se světem nejenom skrze kino a klasickou distribuci, ale i jako prvek, který propojuje různé světy dohromady. Bruselské ozvěny jsou každoročně úspěšné a mají velký divácký ohlas," poznamenala vedoucí DOC.STREAM Tereza Swadoschová s tím, že publikum v hlavním městě Evropy je stejně náročné jako to v Česku. „Těšíme se z Ozvěn v bruselském kině Nova a děkujeme všem, bez nichž by je nebylo možné uskutečnit," podotkl ředitel MFDF Ji.hlava Marek Hovorka.

Lucie Pátková

Mimo realitu

Představme si situaci, že čtyřčlenná rodina vydělávající dohromady přes půl milionu korun ročně se rozhodne koupit rodinný dům. Banka rodině na nákup domu po jednání cca milion korun půjčí. Rodina má totiž stabilní příjem, ručí koupeným domem, a navíc ještě vlastní a pronajímá malý byt. Rodina má hypotéku rozloženou na deset let a bez problémů ji splácí. Její životní úroveň nijak významně neutrpěla.

Přesto na dveře zakoupeného domu jednoho dne zazvoní státní úředník a s přísnou tváří sdělí, že rodina naprosto flagrantním způsobem porušila pravidla rozpočtové odpovědnosti, neboť maximální výše rodinného dluhu je podle zákona v jejím případě 300 tisíc korun. Dále úředník rodině oznámí, že je zapsána na černou listinu ministerstva financí, že rodině hrozí zadržení části jejích příjmů a že musí ihned začít své zadlužení významně snižovat. Argumentace matky, že při možnosti si půjčit maximálně 300 tisíc korun (nejvýše 60 % celkových ročních příjmů) by si rodina dům ještě dlouho nekoupila a že všechny závazky jsou v pořádku plněny, úředníka nezajímá. Úředník důrazně trvá na svém, opakovaně upozorňuje rodinu na porušení zákona a na matku křičí, že měli zůstat bydlet v bytě 1+1 a žádnou hypotéku si nebrat.

Že vám připadá uvedený případ absurdní? Bohužel není. Od 1. 1. 2018 začnou totiž platit všechny paragrafy zákona o pravidlech rozpočtové odpovědnosti a do výše popsané situace se ve skutečnosti nedostanou rodiny, ale obce. Že například rekonstrukce kanalizace v malé obci běžně stojí více než je její roční rozpočet a že se akce nedá včas realizovat jinak než tak, že si obec půjčí podstatně více než 60 % svých průměrných ročních příjmů, ministerstvo financí a bohužel i více než sto poslanců, kteří přehlasovali nesouhlas Senátu, nezajímá.

Jsem moc zvědavý, jak dopadne zákon u Ústavního soudu, kam ho s návrhem na alespoň částečné zrušení nyní posílá více než 50 senátorů. Osobně věřím, že Ústavní soud alespoň některá nesmyslná ustanovení zákona zruší.

Zákony, které nás nutí žít mimo realitu, nám totiž škodí a totéž lze říci i o těch, kteří je díky svému odtržení od normálního života, zásadním neznalostem nebo nesmyslné tvrdohlavosti předkládají nebo schvalují.

Miloš Vystrčil (ODS)
zastupitel Kraje Vysočina, senátor

Osobnost regionu

Autorem čtyřiadvaceti návrhů písem byl Oldřich Menhart

„Dobré knize patří to nejlepší – vhodné písmo, papír, tisk, formát, úprava, vazba. Teprve poté se vylíhne knížka, ze které je radost." To jsou slova Oldřicha Menharta, kaligrafa, úpravce knih a autora krásných písem a exlibris, od jehož úmrtí uplynulo 11. února 55 let.

Oldřich Menhart v rozhovoru s Václavem Pourem

Vzpomínat na něho budeme i 25. června, kdy se před 120 lety narodil. Jubilea by měla být výzvou pro vedení pelhřimovského muzea, aby, pokud je to jen trochu možné, obnovilo Menhartovu pamětní síň, která byla ke škodě věci zrušena. Ta byla v době své existence cílem nejen ctitelů krásné knihy, ale i odborné veřejnosti.

Menhart, který je tvůrcem čtyřiadvaceti návrhů písem, se sice na Vysočině nenarodil, ani zde nezemřel, ale rodovými kořeny sem náleží. Jeho otec byl batelovským rodákem, v Pelhřimově, kam se se svou ovdovělou maminkou přestěhoval, vychodil školu a v Praze se pak vyučil zlatníkem.

Od otce získal mladý Oldřich nejen lásku k umění, ale také četné zkušenosti, které pak uplatnil ve své profesi. Vyučil se typografem a postupně se vypracoval na předního písmaře a úpravce knih. I k tomu přispěla svým dílem Vysočina. Nejšťastnějším se totiž Menhart cítil v Janovicích u Pelhřimova, kam se každé léto vracel za svými dlouholetými přáteli – vydavatelem Václavem Pourem a učitelem Bohumilem Melsochem.

Pro česká nakladatelství upravil Menhart desítky knih, ale nejraději, jak se sám vyznal, pracoval pro Pourovu edici. Z 33 jím zde realizovaných knih zasluhuje největší pozornost Korunovační řád českých králů, vydaný v roce 1941 ve 250 výtiscích. Jeden z nich obdržel a pochvalně se o něm vyjádřil i prezident Edvard Beneš.

„Když pelhřimovský mlynář a lidový výtvarník Jan Prostecký dokončil 31. července 1821 nad hodinovým ciferníkem na Rynárecké bráně renovaci dvou plechových trkajících se kozlů, jistě netušil, že jeho vnuk Oldřich zajistí svému národu na poli písmařského i knižního umění světový věhlas," uvedl ve svých vzpomínkách Bohumil Melsoch, iniciátor Menhartovy pamětní síně, do níž daroval mnoho vzácných exponátů.

Pavel Kryštof Novák

Křížovka o ceny

Dějiny typografie ve vlastním slova smyslu začínají na přelomu středověku a novověku, kolem poloviny 16. století. Nejčastěji se za vynálezce označuje Johannes Gensfleisch, řečený Gutenberg, který v Mohuči v roce 1448 uvedl do provozu knihtisk z dřevěných matric. V tomto období experimentovali s tiskem také další, například v Avignonu, Benátkách nebo v Toskánsku. Během velmi krátkého období nástupu novověku došlo ke vzniku dvou základních forem latinského písma, a to písma… (TAJENKA).

Autorství: Martin Němeček	Slet čarodějnic	Kladná elektroda	Dovnitř	Starořímský pozdrav	Pomoc: AKAN, ATUT, OTIS.	Ještěr s límcem	Soubor devíti hráčů	Obrněný transportér (zkr.)	Sůl pro zvěř		Bezmála	Odvar z léčivých bylin	Vřídek (hovorově)	Ve svém bytě
Souprava					Součást éter. olejů / Jméno literáta Pavla					Ostych / Hraniční poplatky				
Dokončení tajenky														
Neboť (nářečně)			Plynný uhlovodík / Zeyerův kniž. hrdina					Špatnost / Německy „nos"				Název řím. tisícovky / Automotoklub (zkr.)		
Adolf (domácky)				Konec modlitby / Pracovní kombinéza					Druh papouška / Získat za peníze					
Do toho místa (básnicky)					Napadení / Turecký lidový pěvec					Inic. pěvce Mařáka / Slovenský herec (Andrej)			Železnice	Známá řeka na Aljašce
	Přírodní úkaz	Jméno her. Janžurové / Trumf v bridži				Užitek (nářečně) / Pták drop (zoologic.)					V jakém čase? / Škrabka k pluhu			
Ve velké vzdálenosti							Evropská měna / Čára souměrnosti					Značka ruthenia / Medikament		
Stará solmizační slabika			Placená jízda bryčkou / Býv.SPZ Mostecka					Ilegální lesní lovec / Chemická zn. thalia						
Začátek tajenky														
Korálový ostrov					Anglicky „sůl"					Japonské sídlo				

Na tři vylosované úspěšné luštitele, kteří pošlou správné řešení tajenky na adresu vydavatele R MEDIA, spol. s r. o., Pernerova 673/47, 180 07, Praha 8 nebo e-mailem na adresu noviny@kr-vysocina.cz do 10. v měsíci následujícím po vyjití aktuálního čísla Kraje Vysočina (rozhoduje poštovní razítko), čekají hodnotné věcné ceny s logem Kraje Vysočina. Znění tajenky přineseme v následujícím čísle spolu se jmény výherců. Tajenka minulé křížovky: …již byla v rukou Lichtenburků. Výherci prosincové křížovky: Pavlína Kováčiková, Hana Hažmuková, Zadina Josef. Výhercům blahopřejeme!

ELEKTRO-BICYKL.CZ... pohyb v každém věku

Elektrické vozíky pro seniory a nejen pro ně

SELVO 4800
Motor: 800W/24V
Dojezd: až 45 km
Nosnost: 130 kg
~~73 316,-~~
43 990 Kč

- nové zboží
- záruka 24 měsíců
- servisní zázemí
- snadné ovládání
- řízení bez ŘP
- nabíjení z běžné zásuvky
- nízké provozní náklady

SLEVA 40 %

SELVO 3500
Motor: 500W/48V
Dojezd: až 40 km
Nosnost: 140 kg
~~58 316,-~~
34 990 Kč

SELVO i4400
Motor: 200W/2x24V
Dojezd: až 20 km
Nosnost: 110 kg
AKCE
29 990 Kč

CHAMP 50
Motor: 48ccm
~~18 990,-~~
17 490,00 Kč

CRUSSIS e-GUERA 7.2
Motor: středový
Dojezd: 120 km
Nosnost: 120 kg

~~49 900,-~~
47 000 Kč

+80 ELEKTROKOL SKLADEM; akce elektrokola – DOPLŇKY ZA 1000 KČ GRATIS

Adove s.r.o., Jihlava, Fritzova 4 | Havlíčkův Brod, Dolní 227 | **infolinka: 737 007 875** | www.elektrokola-skutry.cz | Doprava a předvedení zdarma – Vysočina

PROČ MY? ZKUŠEBNÍ JÍZDY, ŠIROKÝ VÝBĚR, S VÁMI JIŽ 8 SEZÓN, PŮJČOVNA ELEKTROKOL

960/02-VI/17

ZVLÁDNĚTE POTÍŽE S UČENÍM

ŘEŠÍME:
- NECHUŤ K UČENÍ, NEDOSTATEK SOUSTŘEDĚNOSTI
- POMALÉ ČTENÍ, NEČITELNÉ PÍSMO
- PROBLÉMY S I/Y
- POTÍŽE S MATEMATIKOU
- ŠPATNÉ ZNÁMKY
- PORUCHY UČENÍ, DYSLEXIE, DYSGRAFIE…

ZAVOLEJTE A DOMLUVTE SI BEZPLATNOU INFORMAČNÍ SCHŮZKU
TEL: 725 774 710

Studijní centrum BASIC
Masarykovo náměstí 9, Jihlava 586 01
U Prostředního mlýna 128, Pelhřimov 393 01
Na Valech 3523, Havlíčkův Brod 580 01

BASIC = DO ŠKOLY I DO ŽIVOTA S RADOSTÍ

Dyslektik neznamená hlupák

Mgr. Iva Nováková, Časopis „Zdraví a krása“

Možná to taky důvěrně znáte. Navzdory krásným větám, které čtete ve studijním plánu svého dítěte, realita je taková, že jeho handicapt ve škole skoro nikoho nezajímá. Dyslektik, dysgrafik, či majitel jiné podobné poruchy? Pro některé učitele prostě hlupák, který pomalu čte a ještě pomaleji chápe.

Je to začarovaný kruh. Vaše dítě se doma učí dlouhé hodiny, ovšem výsledky ve škole tomu rozhodně neodpovídají. Jakoby vůbec nechápalo, co čte, natož, aby dokázalo text někomu přetlumočit. Nakonec vám nezbude nic jiného, než denně nastudovat několik předmětů a znovu je dítěti odvykládat. Což o to, pokud trénujete na pozici učitele v základní škole, není to na škodu. Jsou-li vaše ambice přece jen trochu jiné, zřejmě vás několikahodinová denní ztráta zrovna nadšením nenaplňuje…

Zázrak? Asi jo…

„Co jsem ve škole nepochopil za pět hodin, i když jsem popsal 15 stránek, pochopil jsem v Basicu za deset minut. (Popsal jsem dva řádky).“ student, 14 let

„Míša je těžký dyslektik, dysgrafik, dyskalkulik s diagnózou LMD. Těžko se soustřeďuje, trpí poruchou chování a učení. Vyzkoušeli jsme všechny možné prostředky - terapie, domácí učitele atd. - bohužel s chabým výsledkem. A najednou se stal zázrak; objevili jsme BASIC a učitelku, která má výjimečné schopnosti. Během letního intenzivního kurzu se Míša zlepšil zázračně: plynule si čte, ve psaní používá diakritiku, kterou dříve úplně opomíjel. Největší radost mi udělal, když cca po dvoutýdenní terapii jsem ho našla doma s knížkou v ruce, kterou neodložil přes hodinu a přelouskal prvních 30 stran. Teď vidím syna spokojeného, šťastného. Děkujeme!!!“ paní N.

Desítky stránek popsaných podobnými vzkazy jsem četla jako ve snách. Že by opravdu existovala alternativa denního únavného doučování? Zní to skoro jako zázrak. Rozhodně po těch letech, co doma bojujeme s poruchou učení.

Usměvavá lektorka mi vysvětluje, že Studijní centrum Basic, o.p.s. (www.basic.cz) pomáhá dětem a studentům jakéhokoliv věku zvládat problémy se čtením, psaním či pravopisem pomocí specializovaného individuálního doučování. Na základě dosavadních výsledků se zdá, že i tyto děti máji šanci zařadit se mezi úspěšné studenty a zajistit si tak uplatnění v životě.

No, nebudu přehnaný optimista, který věří, že si tento program najde v dohledné době cestu do našich základních škol. Ale díky bohu, my si můžeme najít cestu k němu.

Iva Nováková

Zavolejte a domluvte si bezplatnou informační schůzku 725 774 710!

Přednáška ZDARMA „Jak na učení bez mučení“

Jihlava
28. 2. 2017 v 17:00

Pelhřimov
2. 3. 2017 v 16:00

Havlíčkův Brod
14. 3. 2017 v 17:00

Neváhejte a přihlaste se na přednášku!

725 774 710
www.basic.cz

686/02-VI/17

WOTAN FOREST

Wotan Forest, a.s.
Rudolfovská tř. 202/88
České Budějovice 4
370 01 České Budějovice
IČ: 26060701 DIČ: CZ26060701
vedená v OR u KS České Budějovice oddíl B, vložka 1306

ČLEN KONCERNU AGROFERT

N A B Í Z Í:

- Široký sortiment sazenic lesních dřevin
- Pro jarní zalesnění mimořádná akční nabídka prostokořenných sazenic smrku ztepilého:
  velikost 26 - 35 cm
  velikost 36 - 50 cm
  velikost 51 - 70 cm
- Akce trvá od 1. 3. 2017 do 30. 5. 2017

Pro cenovou nabídku kontaktujte:

Lesní školka Mírovka
Ing. Václav Hladík - vedoucí střediska
E-mail: vaclav.hladik@wotan.cz
Mobil: +420 604 296 034
Adresa: Mírovka 99, 580 01 Havlíčkův Brod
GPS: 49°35'1.594N, 15°37'22.166E

OKENTĚS® pro řemesla a obchod
- Velkoobchod -
těsnění, kartáče, pásky, kování, tmely, pěny, lepidla

další novinky a akce z 5.11.2016 a 11. 2. 2017 na webu
Okentěs spol. s r. o., provozovna Brno
Brno 15 - Židenice, 615 00, Kulkova 4001/4
• Val. Meziříčí • Praha • Žilina
VELKOOBCHOD, více na www.okentes.cz

844/01-VI/17

KS stavební

MĚŘENÍ TERMOKAMEROU
BLOWERDOOR TESTY

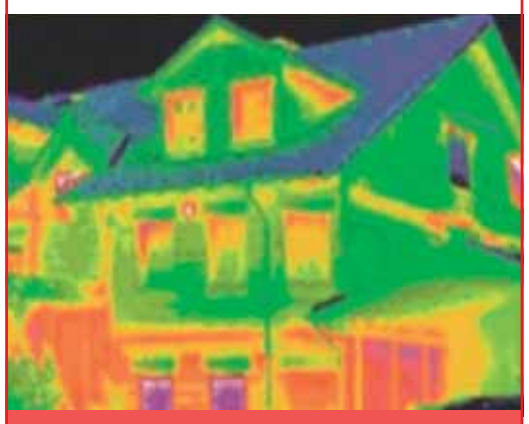

Tel. 603 195 520
www. ksstavebni.cz, ksstavebni@seznam.cz

558/01-VI/17

VYSTAVUJTE - NAVŠTIVTE

Stavíte, opravujete, zařizujete?
Přijďte se inspirovat či poradit na výstavu.

STAVÍME BYDLÍME
stavební výstava
VSTUP ZDARMA • VÝSTAVNÍ SLEVY

1. – 2. března
Dům kultury
JIHLAVA
středa 9-18 hod., čtvrtek 9-17 hod.

Omnis Omnis Olomouc, a.s., Horní lán 10a, 779 00 Olomouc tel.: 588 881 432, 608 968 158, www.omnis.cz

1005/02-VI/17

Zájemci o inzerci, kontaktujte prosím manažerku inzerce

Jitku Parbusovou
tel.: 777 174 407
e-mail:
jitka.parbusova@seznam.cz

MEDIA

1000/02-VI/17

DANĚ NA
3 KLIKY!

dane.aktualne.cz

Aktuálně.cz

BEZŠANONU.cz

MICHLiq

váš inteligentní
průvodce
ekonomikou

R MEDIA

K dostání u dobrých knihkupců a na **respektstore.cz**

Kraj Vysočina podpoří olympioniky

Činnost Nadačního fondu olympioniků regionu Vysočina podpoří opakovaně Kraj Vysočina stotisícovou částkou. Peníze jsou určené na humanitární, sociální a zdravotní podporu olympioniků, kteří se jako aktivní reprezentanti zúčastnili olympijských her do roku 1992. Kraj Vysočina takto podporuje nadační fond už od roku 2010.

„Neexistuje systémová státní podpora, která by pamatovala na sportovce, kteří v minulosti prezentovali naši republiku ve světě. Někteří z nich se potýkají se zdravotními nebo i jinými životními komplikacemi, jiní se ocitli v sociální nouzi, a právě těmto sportovcům chceme pomoci," uvedl hejtman Kraje Vysočina Jiří Běhounek (nez. za ČSSD). Fond pomáhá bývalým reprezentantům například se zajištěním lázní a formou doplatků na hrazené léky a lékařské zákroky.

Petr Palovčík

Florbalisté z Třebíče ve Švédsku

Letošního – už čtyřiadvacátého – ročníku Gothia Cupu, který se každoročně koná ve švédském Göteborgu, se zúčastnilo víc než 400 týmů. A mezi nimi byli také zástupci florbalového klubu z Třebíče.

Těm se nejlépe dařilo v kategoriích juniorů a dorostenců, v nichž postoupili mezi šestnáct nejlepších. Junioři sice v základní skupině vyhráli jen jednou, přesto se probojovali do osmifinále, v němž vypadli se švédským výběrem FBC Lerum 0:3.

Dorostenci v základní skupině vítězství slavili dvakrát, v play-off ale nestačili na krajany ze Vsetína 4:7. Třebíčští florbalisté se do osmifinále nedostali jen v kategorii žáků, v níž hned v prvním kole vyřazovacích bojů nestačili na švédský Skurups IBK.

Jiří Svatoš

Omluva - oprava

V lednových novinách Kraj Vysočina jsme na straně 5 uvedli u fotografie pod článkem o výstavě Photographia Natura chybné jméno výherkyně Marie Zemanové z Meziříčka, Jamného. Autorkou jednoho z vítězných snímků je ve skutečnosti Markéta Křížová z Okrouhličky, žákyně VIII. třídy ZŠ Štoky. Oběma dívkám se omlouváme a paní učitelce Zdeňce Medové děkujeme za upozornění.

red

Zadavatel: Kraj Vysočina

Vydavatel:
R MEDIA, spol. s r.o.
Pernerova 673/47,
186 00 Praha 8

Kontakty:

Šéfredaktor: Milan Pilař,
mobil: +420 724 767 164
e-mail: milan.pilar@rmedia.cz

Reklamace distribuce:
tel.: +420 564 602 328

Manažerka inzerce: Jitka Parbusová
mobil: +420 777 174 407,
e-mail: jitka.parbusova@seznam.cz

Redakční rada:
Miroslav Houška, Vladimír Novotný, Jiří Běhounek, Jana Fischerová, Pavel Pacal, Ivana Šteklová, Zdeněk Kadlec, Miloš Hrůza, Helena Vrzalová, Lukáš Blažek, Milan Pilař

Registrováno pod číslem MK ČR E 14751. Náklad ověřuje ABC ČR, člen IFABC.

Uzávěrka dalšího čísla je 10. března 2017.
Číslo vychází od 27. března 2017.

Českým juniorům se šampionát na Vysočině vydařil

Na začátku února se ve Vysočina Areně v Novém Městě na Moravě konalo otevřené mistrovství Evropy juniorů. Domácí šampionát se vydařil české reprezentaci, která ovládla polovinu ze šesti závodů a celkem získala pět cenných kovů. Kraj Vysočina je hrdým podporovatelem tohoto podniku.

foto: R Media

Dvakrát zlatá a jednou bronzová Markéta Davidová vstupovala do evropského šampionátu juniorů jako favoritka a svou roli potvrdila ve všech závodech v Novém Městě na Moravě.

Milan Žemlička na trati stíhacího závodu na 12,5 kilometru, v němž projel cílem jako nejrychlejší, na stupních vítězů ho doplnil druhý Ondřej Šantora.

Nejúspěšnější závodnicí v českých barvách byla už před šampionátem favorizovaná Markéta Davidová, která už si vyzkoušela i start za dospělé. V Novém Městě na Moravě brala medaili v každém závodě, po čtvrtečním bronzu z vytrvalostního závodu získala zlato v obou víkendových soutěžích – ve sprintu i stíhacím závodě. Další cenné kovy přidali čeští junioři – Milan Žemlička vyhrál stíhací závod na 12,5 kilometru, patnáct vteřin po něm protnul cílovou pásku stříbrný Ondřej Šantora. Závodníci si v Novém Městě pochvalovali nejen skvělé podmínky, ale i zájem diváků, kterých si na juniorský šampionát našlo cestu nezvykle mnoho.

Jiří Svatoš

Zlatá lyže měla slovenského vítěze

Tradiční klání o Zlatou lyži v Novém Městě na Moravě bylo letos zároveň i otevřeným mistrovstvím České republiky, a přesto si trofej z Vysočina Areny odvezl Slovák Peter Mlynár. Ten v závodě na deset kilometrů klasicky porazil jak druhého Miroslava Rypla, tak i obhájce republikového titulu Aleše Razýma, který skončil třetí. Ženský distanční pětikilometrový závod v Novém Městě ovládla suverénně Kateřina Beroušková, která druhou Karolínu Grohovou porazila skoro o půl minuty. Po závodech s intervalovým startem následovala střetnutí se startem hromadným. To mužské ovládl pravidelný účastník závodů Světového poháru Martin Jakš, v ženském měření sil se pak z triumfu radovala opět Kateřina Beroušková.

Jiří Svatoš

foto: archiv Svazu lyžařů ČR

Diváci v Novém Městě na Moravě mohli vidět jak takřka kompletní českou špičku, tak i kvalitní závodníky ze zahraničí.

foto: Tomáš Kaser

V Pístově soutěžili i řidiči aut, která po českých silnicích jezdila před desítkami let.

Amatérští závodníci poměřili síly ve „sněžné" rallye

Když napadne sníh, většině řidičů se na silnice moc nechce. Na konci ledna si ale mohli šoféři nanečisto vyzkoušet, jak svůj vůz zvládnou na sněhové pokrývce ukočírovat – a to v areálu Pístovské mokřady u Jihlavy. Řidiči tam navíc mohli svůj výkon poměřit s ostatními.

Asi kilometrovým sněhem pokrytým okruhem nejrychleji ze všech projel Petr Gavlas, který do cíle dorazil za dvě minuty a padesát sekund.

Na trať se však nepustili jen závodníci s moderními auty, ale i šoféři v netradičně upravených vozech a dokonce také jeden řidič dodávky. Ten si na trati nevedl vůbec špatně a ve své kategorii skončil sedmý.

Jiří Svatoš