



KUJIP01HX9NF

FOND VYSOČINY

PROGRAM „HOSPODAŘENÍ V LESÍCH 2020“

8924/20

SMLOUVA O POSKYTNUTÍ DOTACE

10 140 272

uzavřená na základě dohody smluvních stran nikoliv na úkor ochrany kterékoliv ze smluvních stran ve smyslu § 1746 odst. 2 zákona č. 89/2012 Sb., občanský zákoník, ve znění pozdějších předpisů (dále jen „občanský zákoník“)

FV02775.0806

Čl. 1

Smluvní strany

Kraj Vysočina,

se sídlem:

Žižkova 57, 587 33 Jihlava

IČO:

70890749

zastoupený:

MUDr. Jiřím Běhounkem, hejtmanem kraje

k podpisu smlouvy pověřen: Ing. Bc. Martin Hyský, člen rady kraje

(dále jen „Kraj“)

bankovní spojení:

Sberbank CZ, a. s. Jihlava

číslo účtu:

4050005211/6800

a

Městys Nová Říše

se sídlem: 588 65 Nová Říše, Náměstí 40

IČO: 00286311

zástoupená: Ing. Jaroslav Pachr, starosta

(dále jen Příjemce)

bankovní spojení: Česká národní banka

číslo účtu obce: **94-11315681/0710**

Čl. 2

Účel smlouvy

Účelem této smlouvy je poskytnutí účelové veřejné finanční podpory z Fondu Vysočiny (dále jen „dotace“) na realizaci projektu „Oplocení Městys Nová Říše“ blíže specifikovaného v žádosti o poskytnutí dotace, která tvoří nedílnou součást této smlouvy jako Příloha č. 1 (dále jen „projekt“).

Čl. 3 Závaznost návrhu

- 1) Doba platnosti tohoto návrhu smlouvy je omezena na 30 kalendářních dnů od prokazatelného doručení návrhu této smlouvy Příjemci.
- 2) Pokud tento návrh smlouvy nebude Příjemcem akceptován a podepsaný doručen na adresu uvedenou v záhlaví této smlouvy v termínu podle Čl. 3 odst. 1 této smlouvy nebo v tomto termínu příjemce nepožádá o prodloužení termínu, návrh smlouvy zaniká a nárok na dotaci nevznikne.

Čl. 4 Závazek Příjemce

- 1) Příjemce dotaci za podmínek stanovených v této smlouvě přijímá a zavazuje se, že bude projekt realizovat svým jménem, na svou vlastní odpovědnost, v souladu s právními předpisy a podmínkami této smlouvy.
- 2) Příjemce se zavazuje vrátit dotaci do 15 kalendářních dnů ode dne, kdy Kraji písemně sdělí, že u projektu, který byl zrealizován, nebude nadále plnit podmínky dané touto smlouvou (udržitelnost, archivace, povinnost umožnit kontrolu,...) na účet uvedený v záhlaví této smlouvy.

Čl. 5 Dotace

- 1) Kraj poskytuje Příjemci na projekt dotaci ve výši **138000,00** Kč (slovy: jednotřicetisíc korun českých).
- 2) Pro účely této smlouvy se rozumí:
 - a) **Celkové náklady projektu** (objem projektu) jsou náklady tvořené součtem dotace a vlastním podílem Příjemce.
 - b) **Vlastní podíl Příjemce** jsou prostředky, které jsou tvořeny vlastními prostředky Příjemce.

Celkové náklady projektu	138000,00 Kč
Výše dotace v Kč	138000,00 Kč
Výše dotace v %	100 % z celkových nákladů na projekt
Vlastní podíl Příjemce v %	0 % z celkových nákladů na projekt
Vlastní podíl Příjemce v Kč	0 Kč

- 3) Výše dotace uvedená v Čl. 5. odst. 1 této smlouvy je maximální. Pokud skutečné celkové náklady projektu překročí celkovou výši nákladů projektu uvedenou v tabulce v odst. 2, uhradí Příjemce částku tohoto překročení z vlastních zdrojů. Pokud budou skutečné celkové náklady projektu nižší než výše celkových nákladů projektu uvedených v tabulce v odst. 2, bude částka dotace úměrně snížena.
- 4) Dotace je veřejnou finanční podporou ve smyslu zákona č. 320/2001 Sb., o finanční kontrole ve veřejné správě a o změně některých zákonů (zákon o finanční kontrole), ve znění pozdějších předpisů, a vztahují se na ni všechna ustanovení tohoto zákona.
- 5) Souběh dotace z několika programů Fondu Vysočiny či dalších dotačních titulů Kraje na realizaci jednoho projektu není možný. Souběh dotace z Fondu Vysočiny s dotacemi jiných poskytovatelů se vylučuje.

- 6) Dotace je poskytována v souladu s Rozhodnutím Evropské komise č. C(2013) 7746 ze dne 20. 11. 2013 k veřejné podpoře č. SA.36748 (2013/N) „Dotační rámec pro poskytování příspěvků na podporu hospodaření v lesích na období 2014-2020“ a v souladu s Pokyny Evropské unie ke státní podpoře v odvětvích zemědělství a lesnictví a ve venkovských oblastech na období 2014 až 2020 (Úř. věst. C 204, 1. 7. 2014, s. 1) - s účinností od 1. 7. 2015 (dále jen „Pokyny EU“).

Čl. 6 Způsob poskytnutí dotace

Dotace bude poskytnuta jednorázově bankovním převodem na účet Příjemce, a to nejpozději do 60 kalendářních dnů ode dne včasného, řádného a prokazatelného doručení závěrečné zprávy dle Čl. 8 písm. e) této smlouvy. V případě, že závěrečná zpráva nebude ani po případné výzvě předložena v souladu s Čl. 8 písm. e) této smlouvy, nárok na vyplacení dotace bez dalšího zaniká.

Čl. 7 Podmínky použití dotace

- 1) Příjemce je oprávněn čerpat dotaci k realizaci projektu a povinen projekt zrealizovat nejdříve ode dne podání žádosti o poskytnutí dotace, nejpozději však **do 31. 3. 2021**. Pouze v tomto období mohou vznikat uznatelné náklady na realizaci projektu.
- 2) Čerpáním dotace se pro účely této smlouvy rozumí úhrada celkových nákladů souvisejících s realizací předmětu projektu, které nejsou touto smlouvou označeny jako neuznatelné. Náklady musí být vyúčtovány, uhrazeny a promítnuty v účetnictví¹ Příjemce nejpozději do dne uvedeného v Čl. 7 odst. 1 této smlouvy.
- 3) Neuznatelné náklady projektu jsou:
 - a) platby daní a poplatků státnímu rozpočtu, daň z přidané hodnoty (s výjimkou uvedenou v Čl. 8 písm. d) této smlouvy), platby daní a poplatků krajům, obcím a státním fondům
 - b) alkohol a tabákové výrobky,
 - c) náklady na nákup věcí osobní potřeby,
 - d) úhrada úvěrů a půjček,
 - e) penále, pokuty, náhrady škod a manka, náklady na právní spory,
 - f) náklady na publicitu,
 - g) dotace a dary,
 - h) náklady na pohoštění,
 - i) běžné provozní náklady (např. telefonní služby, energie, poplatky za připojení k síti, bankovní poplatky, ...).
- 4) Uznatelné náklady projektu jsou:
 - a) nákup materiálu (vč. spotřeby vlastního materiálu),
 - b) nákup ostatních služeb,
 - c) mzdové náklady a ostatní osobní výdaje (vč. vlastní práce) vč. povinného pojistného placeného zaměstnavatelem.
- 5) V případě, že dojde k rozporu mezi Čl. 7 odst. 3) této smlouvy a Přílohou č. 1 této smlouvy, použijí se přednostně ustanovení Čl. 7 odst. 3) této smlouvy. Pokud dojde k vzájemnému rozporu mezi Čl. 7 odst. 3) a odst. 4) této smlouvy, případně nebudou některé náklady uvedeny v těchto ustanoveních, platí, že se jedná o náklady neuznatelné.

¹ netýká se fyzických osob nepodnikajících

- 6) Vymezení neuznatelných a uznatelných nákladů dle Čl. 7 odst. 3) a odst. 4) této smlouvy vychází z definic jednotlivých položek druhového třídění rozpočtové skladby uvedených ve vyhlášce Ministerstva financí č. 323/2002 Sb., o rozpočtové skladbě.

Čl. 8 Základní povinnosti Příjemce

Příjemce se zavazuje:

- a) dotaci přijmout,
- b) realizovat projekt při dodržování této smlouvy a respektování zásad zdravého finančního řízení, zejména efektivnosti a hospodárnosti,
- c) vést účetnictví v souladu s obecně platnými předpisy, zejm. zákonem č. 563/1991 Sb., o účetnictví, ve znění pozdějších předpisů (dále jen „zákon o účetnictví“), a zajistit řádné a oddělené sledování celkových nákladů na projekt (např. analytickým účtem, účetním znakem, střediskem, činností, ORGem apod.).
- d) zajistit, aby do celkových nákladů na projekt nebyly zahrnuty náklady na vlastní daně, (vyjma daní z mezd a odměn zaměstnanců, pokud jsou mzdové a ostatní osobní náklady touto smlouvou definovány jako uznatelné). Všechny náklady musí být kalkulovány bez daně z přidané hodnoty (dále jen „DPH“) v případě, kdy Příjemce je jejím plátcem. Výjimkou jsou pouze takové náklady, u nichž Příjemce nemůže uplatnit odpočet DPH na vstupu podle zákona č. 235/2004 Sb., o dani z přidané hodnoty, ve znění pozdějších předpisů. V takovém případě může Příjemce dotaci využít i na finanční krytí takové DPH, která je účtována jako náklad. (V případě aplikace režimu přenesení daňové povinnosti ve smyslu § 92e zákona č. 235/2004 Sb., o dani z přidané hodnoty, ve znění pozdějších předpisů, uhradit DPH nejpozději do data ukončení realizace projektu uvedeného v Čl. 7 odst. 1 této smlouvy. Úhradou DPH je v tomto případě myšlen převod na účet příslušného Finančního úřadu nebo na zvláštní účet Příjemce, zřízený speciálně pro účely daňových záloh,
- e) doručit Kraji finanční vypořádání dotace na formuláři závěrečné zprávy včetně přílohy, jejíž vzor je umístěn na www.fondvysociny.cz v materiálech u příslušného programu a v případě, kdy je předmětem projektu aktivita uvedená čl. 5 písm. a), b) Výzvy doložit průvodní list použitého sadebního materiálu, nebo čestné prohlášení vlastníka lesa o původu reprodukčního materiálu v případě použití reprodukčního materiálu z vlastních lesních porostů, a to nejpozději do 31. 3. 2021.
- f) umožnit kontrolu v souladu s Čl. 9 této smlouvy,
- g) po dobu, kdy je Kraj oprávněn provádět kontrolu dle Čl. 9 odst. 2 této smlouvy, archivovat následující podkladové materiály:
 - tuto smlouvu,
 - prostou kopii závěrečné zprávy včetně všech příloh,
- h) zajistit udržitelnost projektu v souladu s Čl. 11 této smlouvy,
- i) vrátit na účet uvedený v záhlaví této smlouvy celou částku dotace v případě, že dojde přede dnem předložení závěrečné zprávy dle Čl. 8 bodu f) k přeměně nebo zrušení příjemce s likvidací (§ 10a odst. 5 písm. k) zákona č. 250/2000 Sb., o rozpočtových pravidlech územních rozpočtů), bez předchozího souhlasu Kraje, a to do 15 kalendářních dnů ode dne rozhodnutí příjemce o přeměně nebo zrušení s likvidací.

Čl. 9 Kontrola

- 1) Kraj je oprávněn provádět kontrolu plnění této smlouvy a finanční kontrolu ve smyslu zákona č. 320/2001 Sb., o finanční kontrole ve veřejné správě a o změně některých zákonů (zákon o finanční kontrole), ve znění pozdějších předpisů (dále jen „kontrola“).

- 2) Kraj je oprávněn provádět kontrolu v průběhu realizace projektu i po jeho dokončení, a to po dobu deseti let počítaných od 1. ledna roku následujícího po roce, v němž měla být splněna poslední z povinností stanovených Čl. 8 písm. a) – písm. e) a písm. g) – písm. i) této smlouvy.
- 3) Příjemce je povinen poskytnout součinnost při výkonu kontrolní činnosti dle Čl. 9 této smlouvy.

Čl. 10 Publicita

- 1) Příjemce je povinen v případě informování sdělovacích prostředků o projektu uvést fakt, že projekt byl podpořen Krajem.

Čl. 11 Udržitelnost projektu

V případě, že je předmětem dotace pořízení oplocenek dle bodu 5) písm. d) Výzvy HOSPODAŘENÍ V LESÍCH 2020 či individuální mechanické ochrany dle bodu 5) písm. e) a f) Výzvy HOSPODAŘENÍ V LESÍCH 2020, je Příjemce povinen nakládat ode dne nabytí platnosti smlouvy o poskytnutí dotace s výše uvedeným majetkem podpořeným v rámci projektu dle této smlouvy do doby dosažení stavu zajištěnosti (§ 2 odst. 6 vyhlášky č. 139/2004 Sb., o kterou se stanoví podrobnosti o přenosu semen a sazenic lesních dřevin, o evidenci o původu reprodukčního materiálu a podrobnosti o obnově lesních porostů a o zalesňování pozemků prohlášených za pozemky určené k plnění funkcí lesa) jedinců ochraňovaných individuální mechanickou ochranou či oplocenkou v souladu se zaměřením projektu, s péčí řádného hospodáře a v případě jeho poškození či zničení tento majetek opravit či nahradit. Příjemce dotace je dále povinen v zákonné lhůtě (§ 31 odst. 6 lesního zákona ve spojení s příslušným opatřením obecné povahy) řádně obnovit lesní porosty, na něž byla poskytnuta dotace.

Čl. 12 Důsledky porušení povinností Příjemce

- 1) V případě, že se Příjemce dopustí porušení rozpočtové kázně ve smyslu zákona č. 250/2000 Sb., o rozpočtových pravidlech územních rozpočtů, bude postupováno dle ustanovení tohoto zákona.
- 2) V případě že dotace ještě nebyla vyplacena, smlouva bez dalšího zaniká, a to ke dni rozhodnutí Příjemce o přeměně nebo zrušení s likvidací, pokud nebylo mezi smluvními stranami dodatkem této smlouvy dohodnuto jinak.

Čl. 13 Závěrečná ujednání

- 1) Tato smlouva nabývá platnosti dnem podpisu oprávněnými zástupci obou smluvních stran a účinnosti dnem uveřejnění v informačním systému veřejné správy - Registru smluv.
- 2) Smluvní strany se dohodly, že zákonnou povinnost dle § 5 odst. 2 zákona č. 340/2015 Sb., o zvláštních podmínkách účinnosti některých smluv, uveřejňování těchto smluv a o registru smluv (zákon o registru smluv) splní Kraj.

- 3) Kontaktní osobou Kraje oprávněnou a povinnou poskytovat Příjemci veškerou nezbytnou součinnost dle této smlouvy je Ing. Lenka Vondrová, tel.: 564602209, email: vondrova.l@kr-vysocina.cz, Ing. Milan Hejda, tel.: 564602366, email: hejda.m@kr-vysocina.cz, a Mgr. Marcela Rosická, tel: 564 602 577, e-mail: Rosicka.M@kr-vysocina.cz
- 4) Jakékoli změny této smlouvy lze provádět pouze formou písemných postupně číslovaných dodatků na základě dohody obou smluvních stran s výjimkou změny Čl. 1 a Čl. 12 odst. 3 této smlouvy. Změnu identifikačních údajů Příjemce uvedených v Čl. 1 této smlouvy je oprávněn provést Příjemce jednostranně s tím, že tuto změnu je povinen oznámit Kraji. Změnu Čl. 12 odst. 3 této smlouvy je oprávněn provést Kraj jednostranně s tím, že tuto změnu je povinen oznámit Příjemci. Změny v realizaci projektu, které zásadním způsobem mění jeho zaměření, není možné povolit.
- 5) Vztahy touto smlouvou neupravené se řídí příslušnými ustanoveními občanského zákoníku.
- 6) Vzhledem k veřejnoprávnímu charakteru Kraje Příjemce výslovně prohlašuje, že je s touto skutečností obeznámen a souhlasí se zveřejněním celého textu smlouvy včetně podpisů. Smluvní strany se zavazují, že obchodní a technické informace, které jim byly svěřeny druhou stranou mimo text této smlouvy, nezpřístupní třetím osobám bez písemného souhlasu druhé strany a nepoužijí tyto informace k jiným účelům, než je plnění podmínek této smlouvy.
- 7) Tato smlouva je sepsána ve dvou vyhotoveních, z nichž jedno je určeno pro Kraj a druhé pro Příjemce. Každá ze smluvních stran obdrží po jednom vyhotovení smlouvy.
- 8) Smluvní strany prohlašují, že tato smlouva byla sepsána na základě pravdivých údajů, podle jejich svobodné a vážné vůle, a na důkaz toho připojují své vlastnoruční podpisy.
- 9) Nedílnou součástí této smlouvy je:
Příloha č. 1 - Žádost o poskytnutí dotace a příloha Bližší identifikace předmětu dotace včetně dotčených pozemků.
- 10) O poskytnutí dotace dle této smlouvy rozhodlo Zastupitelstvo Kraje Vysočina dne 08.09.2020 usnesením č. 0463 /05/2020/ZK.

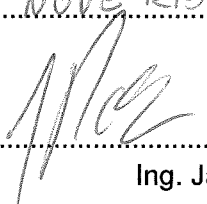
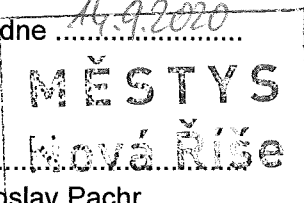
v ... NOVÉ ŘÍŠE dne 14.9.2020

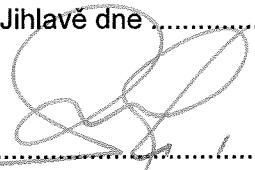
 Ing. Jaroslav Pacher
 starosta

23. 09. 2020
 V Jihlavě dne

 Ing. Bc. Martin Hyský
 člen rady kraje

Kraj Vysočina
 Žižkova 57, 587 33 Jihlava

60

ŽÁDOST O POSKYTNUTÍ DOTACE Z FONDU VYSOČINY

806

Evidenční číslo (žadatel nevyplňuje)	FV 02775. 0806
Kód elektronické žádosti (po finálním vyplnění žádosti klikněte na „Odeslat data“ v záhlaví formuláře)	FV02775-14_04_20-1121
Název programu	HOSPODAŘENÍ V LESÍCH 2020
Název projektu	Oplocení Městys Nová Říše
Identifikační údaje žadatele	IČO: 00286311
	Přesný název: Městys Nová Říše
	Právní forma: Právnícká osoba – obec
	Ulice, čp: Náměstí 40
	Obec: Nová Říše
	PSČ: 58865
	Sídlo pošty: Nová Říše
	Název banky: Česká národní banka
	Číslo účtu: 94-11315681/0710
Statutární zástupce žadatele <i>V případě, kdy pro právní úkon podání žádosti je nutné více osob, uvednou se všechny tyto osoby</i>	Titul: Ing
	Jméno: Jaroslav
	Příjmení: Pachr
	Funkce: Starosta
Statutární zástupce žadatele <i>V případě, kdy pro právní úkon podání žádosti je nutné více osob, uvednou se všechny tyto osoby</i>	Titul:
	Jméno:
	Příjmení:
	Funkce:

Statutární zástupce žadatele <i>V případě, kdy pro právní úkon podání žádosti je nutné více osob, uvednou se všechny tyto osoby</i>	Titul:
	Jméno:
	Příjmení:
	Funkce:
Žádost zpracoval (kontaktní osoba projektu)	Jméno: Jaroslav
	Příjmení: Pachr
	Email: obecniurad@novarise.cz
	Tel.: 724790090
Identifikační údaje zřizovatele (vyplní jen žadatel, pokud je příspěvkovou organizací zřizovanou obcí)	Přesný název:
	IČO:
	Název banky:
	Číslo účtu:
1. Lokalizace projektu <i>Uveďte v jaké obci bude projekt realizován (název obce včetně okresu); v případě, že bude realizace projektu probíhat na území více obcí, tak je vypište nebo v případě dopadu na větší území uveďte vyšší administrativní jednotku (např. obvod ORP, okres, celý kraj)</i>	Kraj Vysočina, viz příloha Bližší identifikace předmětu dotace včetně dotčených pozemků
2. Odůvodnění projektu a jeho cíle <i>Popište co vás k podání žádosti vede; jaká je výchozí situace, jaký problém chcete vyřešit; co tím chcete dosáhnout, jaké jsou cíle projektu - co chcete zlepšit, zkvalitnit...</i>	Důvodem podání žádosti je hospodaření v lese z důvodu klimatických změn a obnova lesa, jako národní bohatství a tvořícího nenahraditelnou složku životního prostředí. Cílem je zvyšování stability lesa, podpora biodiverzity a snížení ohrožení lesa
3. Popis projektu <i>Popište co konkrétně bude obsahem projektu; co chcete pořizovat, budovat, vylepšovat, organizovat atp.; v jakém množství a rozsahu - uveďte základní parametry projektu (kolik, čeho)</i>	Viz příloha Bližší identifikace předmětu dotace včetně dotčených pozemků

<p>4. Cílové skupiny projektu <i>Popište komu realizace projektu pomůže; jaký to bude mít pro ně konkrétní přínos, jak to zlepšit jejich podmínky atp.</i></p>	<p>vlastník lesa, projekt přispěje ke zlepšení stavu lesa a hospodaření v lese, dojde ke zlepšení funkcí lesa (např. půdoochranná, retenční funkce)</p>				
<p>5. Předpokládaný časový harmonogram realizace projektu - začátek/ukončení projektu <i>Popište zahájení a ukončení základních realizačních fází projektu (např. výběr dodavatele, přípravné práce, vlastní realizace apod.); v případě organizace kulturní/sportovní akce uveďte přesný termín jejího konání; pokud nejsou známa přesná data, tak uveďte kalendářní měsíc</i></p>	<p>začátek nejdříve dnem podání žádosti a ukončení prací nejpozději do 30.4.2021 <i>31.3.2021</i></p> 				
<p>6. Organizační a odborné zabezpečení projektu <i>Popište vaše zkušenosti s realizací podobných akcí; jaké máte zkušenosti s realizací projektů (podávání žádostí); kdo bude projekt realizovat (přímo žadatel nebo prostřednictvím odborné firmy); jaké organizační kroky budete muset podniknout, aby projekt byl zrealizován; jaké povolení musíte vyřídit pro zdárný průběh projektu</i></p>	<p>realizaci projektu provede firma Lesy Sláma s.r.o.</p>				
<p>7. Rozpočet projektu <i>U žadatelů, kteří mohou uplatnit odpočet DPH na vstupu, se náklady uvádějí bez DPH. Ostatní žadatelé uvádějí náklady včetně DPH.</i> částky uvádějte v celých Kč</p>	<p>Celkové náklady na projekt</p>	<p>138 000</p>	<p>Kč</p>	<p>100,00</p>	<p>%</p>
	<p>Požadovaná výše dotace</p>	<p>138 000</p>	<p>Kč</p>	<p>100,00</p>	<p>%</p>
	<p>- z toho investiční dotace</p>		<p>Kč</p>	<p>,00</p>	<p>%</p>
	<p>- z toho neinvestiční dotace</p>	<p>138 000</p>	<p>Kč</p>	<p>100,00</p>	<p>%</p>
	<p>Spoluúčast žadatele</p>	<p>0</p>	<p>Kč</p>	<p>,00</p>	<p>%</p>
	<p>- z toho investiční spoluúčast</p>	<p>0</p>	<p>Kč</p>	<p>NaN</p>	<p>%</p>
	<p>- z toho neinvestiční spoluúčast</p>	<p>0</p>	<p>Kč</p>	<p>NaN</p>	<p>%</p>
<p>8. Plátcovství DPH u žadatele (zakřížkujte vhodnou variantu)</p>					

žadatel je plátcem DPH a u zdanitelných plnění přijatých v souvislosti s financováním daného projektu nemá nárok na odpočet daně z přidané hodnoty	<input type="checkbox"/>
žadatel je plátcem DPH a u zdanitelných plnění přijatých v souvislosti s financováním daného projektu má nárok na odpočet daně z přidané hodnoty	<input checked="" type="checkbox"/>
žadatel není plátcem DPH	<input type="checkbox"/>

9. Prohlášení žadatele, že zajistí podíl na spolufinancování projektu a souhlasí se zveřejněním vybraných údajů o projektu

Žadatel prohlašuje, že zajistí podíl na spolufinancování projektu a souhlasí se zveřejněním svého jména (obchodního jména), adresy (sídla), názvu projektu a výše přidělené dotace pro účely administrace čerpání prostředků z Fondu Vysočina.

10. Prohlášení žadatele o vypořádání závazků (netýká se obcí, svazků obcí a organizací zřizovaných a zakládaných Krajem Vysočina)

Žadatel prohlašuje, že:

a) má vypořádány závazky vůči státnímu rozpočtu a státním fondům (za závazky vůči státnímu rozpočtu se považují závazky vůči finančnímu úřadu, Správě sociálního zabezpečení, zdravotním pojišťovnám a Celní správě; za státní fondy se považují Státní fond životního prostředí, Pozemkový fond, Státní fond rozvoje bydlení a Státní fond dopravní infrastruktury),

b) na majetek žadatele není vyhlášen konkurz nebo podán návrh na konkurz a žadatel není v likvidaci.

11. Prohlášení žadatele o účetním období (nevypĺňuje žadatel, který používá účetní období shodné s kalendářním rokem a žadatel, který není účetní jednotkou)

Žadatel prohlašuje, že používá účetní období (hospodářský rok) od do .

12. Seznam dokladů (Uvedte seznam všech dokladů, které k žádosti přikládáte a očísľujte je.)

1/Bližší identifikace předmětu dotace včetně dotčených pozemků 2/Čestné prohlášení 3/Doložení náležitostí dle zákona č.250/2000 sb.

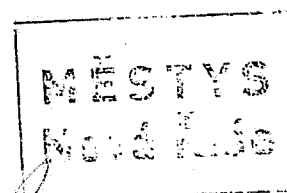

V Nové Řiři

dne 14.4.2020

.....
Razítko, jméno/a a podpis/y
statutárního
zástupce/zástupců žadatele

Poznámka pro žadatele :

Před podáním projektu si ověřte, zda:

Kraj Vysočina

Kraj Vysočina, Žižkova 57, Jihlava, 58733

Kraj Vysočina

Žižkova 57, 587 33 Jihlava

60



KUJIXP1EC

PRŮVODKA ELEKTRONICKÉHO PODÁNÍ

Datum podání: 15.04.2020 11:16:00	EL. PODATELNA: Kraj Vysočina
Věc: 806-Žádost o poskytnutí dotace - hospodaření v lesích 2020, oplocení	Identifikátor el. podání: KUJIOC273KU1
Poznámka:	Předmět: Žádost o poskytnutí dotace - hospodaření v lesích 2020, oplocení
Odesílatel: Městys Nová Říše, Náměstí 40, 58865 Nová Říše, obecniurad@novarise.cz	Datum doručení: 15.04.2020 11:16:00
ID DS odes.: 9udbcep	Datum stažení: 15.04.2020 11:32:14
Počet příloh dokumentu: 1	Stav el.podání: Podáno
Seznam el. souborů: SKM_C25820041510540.pdf	Datum zpracování: 15.04.2020 11:33:34
Přiděleno: Odbor živ. prostř. a zem.	Zpracoval: Šeredová Hana, Šeredová - konfigurace
	Výsledek zpracování: podání přijato
	Podpis: Ověřeno
	Ověření: OK
	Datum ověření: 15.04.2020 11:33:34
	Časové razítko: Ověřeno
	Ověření čas. r.: OK
Datum a podpis zpracovatele:	