

nová

zelená

úsporám



KUJIP00YT87S

Ministerstvo životního prostředí



Kraj Vysočina

0425/20

SMLOUVA O POSKYTNUTÍ DOTACE

uzavřená na základě § 10 a zákona č. 250/2000 Sb., o rozpočtových pravidlech územních rozpočtů, ve znění pozdějších předpisů

PR02737.3860

Čl. 1
Smluvní strany

Kraj Vysočina

se sídlem: Žižkova 57, 587 33 Jihlava

IČO: 70890749

zastoupený: MUDr. Jiřím Běhounkem, hejtmanem kraje

k podpisu smlouvy pověřen: Mgr. Pavel Pacal, náměstek hejtmana

bankovní spojení: Sberbank CZ, a.s.

číslo účtu: 4200056090/6800

(dále jen "Kraj")

a

Lubomír Šálek

adresa: U Víta 1122, 675 31 Jemnice

datum narození: 3. 9. 1963

bankovní spojení: mBank S.A., organizační složka

číslo účtu: 670100-2206567917/6210

(dále jen "Příjemce")

Čl. 2 Účel smlouvy

Účelem této smlouvy je poskytnutí účelové veřejné finanční podpory (dále jen „dotace“) na modernizaci nevyhovujících topných systémů v domácnostech na území Kraje Vysočina spočívající v demontáži, trvalém znehodnocení a likvidaci neekologických kotlů na pevná paliva s ručním příkládáním a jejich nahrazení novými, plně funkčními, zdroji tepla splňujícími podmínky směrnice Evropského parlamentu a Rady 2009/125/ES (ekodesign) a všech příslušných prováděcích předpisů (dále jen „akce“), to vše v rámci realizace projektu s názvem „Kotlíkové dotace v Kraji Vysočina III - AMO“, reg. číslo: SFZP 141001/2019. Akce je blíže specifikovaná v Příloze č. 1, jež tvoří nedílnou součást této smlouvy.

Čl. 3 Závaznost návrhu

- 1) Doba platnosti tohoto návrhu smlouvy je omezena na 20 kalendářních dnů od prokazatelného doručení návrhu této smlouvy Příjemci.
- 2) Pokud tento návrh smlouvy nebude Příjemcem akceptován a podepsaný doručen na adresu uvedenou v záhlaví této smlouvy v termínu podle Čl. 3 odst. 1 této smlouvy, návrh smlouvy zaniká a nárok na dotaci nevznikne.

Čl. 4 Závazek Příjemce

- 1) Příjemce dotaci za podmínek stanovených v této smlouvě přijímá a zavazuje se, že bude akci realizovat svým jménem, na svou vlastní odpovědnost, v souladu s právními předpisy a podmínkami této smlouvy.
- 2) Příjemce se zavazuje vrátit dotaci do 15 kalendářních dnů ode dne, kdy Kraji písemně sdělí, že u akce, která byla zrealizována, nebude nadále plnit podmínky dané touto smlouvou (zejména udržitelnost, archivace, povinnost umožnit kontrolu) na účet uvedený v záhlaví této smlouvy.

Čl. 5 Dotace

- 1) Kraj poskytuje Příjemci na akci dotaci ve výši 95 000,00 Kč (slovy: devadesát pět tisíc korun českých).
- 2) Pro účely této smlouvy se rozumí:
 - a) **Celkové náklady akce** (objem akce) jsou náklady tvořené součtem dotace a vlastním podílem Příjemce.
 - b) **Jednorázové navýšení dotace** jsou prostředky poskytované formou bonusu v případě, že příjemce realizuje v rámci akce výměnu kotle dle této Smlouvy na území obce Bystřice nad Pernštejnem, území obce Humpolec a území obcí Hradec, Kožlí, Ledec nad Sázavou a Ostrov (ORP Světlá nad Sázavou).

Celkové náklady akce	126 666,67 Kč
Výše dotace v Kč rozhodná pro procentní podíl	95 000,00 Kč
Výše dotace v %	75 % z celkových nákladů na akci
Jednorázové navýšení dotace v Kč	0,00 Kč

- 3) Výše dotace uvedená v Čl. 5. odst. 1 této smlouvy je maximální. Pokud skutečné celkové náklady akce překročí celkovou výši nákladů akce uvedenou v tabulce v odst. 2, uhradí Příjemce částku tohoto překročení z vlastních zdrojů. Pokud budou skutečné celkové náklady akce nižší než výše celkových nákladů akce uvedená v tabulce v odst. 2, procentní výše dotace dle Čl. 5 odst. 2 této smlouvy se nemění (tzn., že absolutní částka dotace se úměrně sníží), vyjma situace, kdy by tímto postupem absolutní částka dotace převyšovala skutečné celkové náklady akce (absolutní částka dotace se bude vždy rovnat maximálně skutečným celkovým nákladům akce).
- 4) Dotace je veřejnou finanční podporou ve smyslu zákona č. 320/2001 Sb., o finanční kontrole ve veřejné správě a o změně některých zákonů (zákon o finanční kontrole), ve znění pozdějších předpisů, a vztahují se na ni všechna ustanovení tohoto zákona.
- 5) Souběh dotace s dalšími dotačními tituly na realizaci jedné akce se nevylučuje. Výše poskytnutých dotací na akci však v takovém případě nesmí přesáhnout 100 % celkových nákladů na akci.

Čl. 6 Způsob poskytnutí dotace

Dotace bude poskytnuta jednorázově bankovním převodem na účet uvedený Příjemcem, a to nejpozději do **60 pracovních dnů** ode dne řádného doručení závěrečné zprávy dle Čl. 8 písm. e) této smlouvy.

Čl. 7 Podmínky použití dotace

- 1) Příjemce je oprávněn čerpat dotaci k realizaci akce a povinen akci zrealizovat nejpozději do 31. 12. 2022.
- 2) Uznatelné náklady na realizaci akce vznikají nejdříve od 15. 7. 2015.
- 3) Čerpáním dotace se pro účely této smlouvy rozumí úhrada celkových nákladů souvisejících s realizací akce, které nejsou touto smlouvou označeny jako náklady neuznatelné. Celkové náklady akce ve skutečné výši musí být vyúčtovány a uhrazeny Příjemcem nejpozději do dne uvedeného v Čl. 7 odst. 1 této smlouvy.
- 4) Neuznatelné náklady akce jsou zejména:
 - a) daně, s výjimkou DPH zahrnuté do ceny pořizovaného zařízení či služeb,
 - b) dotace a dary,
 - c) náklady na nákup věcí osobní potřeby, které nesouvisejí s realizací akce,
 - d) úhrada úvěrů a půjček,
 - e) penále, pokuty,
 - f) náhrady škod a manka,
 - g) náklady na pohoštění,
 - h) běžné provozní náklady (např. telefonní služby, energie, paliva),
 - i) náklady na právní spory,
 - j) náklady na publicitu,
 - k) náklady na záruku,
 - l) náklady na vybudování plynové přípojky včetně hlavního uzávěru plynu,
 - m) náklady související se zpracováním a podáním žádosti, s pořízením výpisu z katastru nemovitostí a vystavením dokladu o technické kontrole stávajícího kotle na pevná paliva.
- 5) Uznatelné náklady akce jsou:
 - a) stavební práce, dodávky a služby spojené s realizací kotle na biomasu včetně nákladů na úpravu spalinových cest,
 - b) stavební práce, dodávky a služby spojené s realizací tepelného čerpadla,
 - c) stavební práce, dodávky a služby spojené s realizací plynového kondenzačního kotle včetně nákladů na úpravu spalinových cest a rozvodu plynu od hlavního uzávěru plynu k instalovanému kotli,
 - d) stavební práce, dodávky a služby související s realizací nové otopné soustavy nebo úpravou stávající otopné soustavy, včetně dodávky a instalace akumulární nádoby

- nebo kombinovaného bojleru, pokud je toto doporučeno projektem, výrobcem nebo dodavatelem, vždy v návaznosti na realizaci nového zdroje tepla pro vytápění,
- e) náklady na zkoušky nebo testy související s uváděním majetku do stavu způsobilého k užívání a k prokázání splnění technických parametrů, ovšem pouze v období do kolaudace (uvedení do trvalého provozu),
- f) náklady na projektovou dokumentaci (technická dokumentace související s instalací nového zdroje tepla).
- 6) V případě, že dojde k rozporu mezi Čl. 7 odst. 4 a Přílohou č. 1 této smlouvy, použijí se přednostně ustanovení Čl. 7 odst. 4 této smlouvy. Pokud dále dojde k vzájemnému rozporu mezi Čl. 7 odst. 4 a odst. 5 této smlouvy, případně nebudou některé náklady uvedeny v těchto ustanoveních, platí, že se jedná o náklady neuznatelné.

Čl. 8

Základní povinnosti Příjemce

Příjemce se zavazuje:

- a) dotaci přijmout,
- b) realizovat akci při dodržování této smlouvy, platné legislativy ČR a EU a respektování zásad zdravého finančního řízení, zejména účelnosti, efektivnosti a hospodárnosti,
- c) prokázat úhradu celkových nákladů akce, a to buď kopií výpisu z bankovního účtu, ze kterého byly výdaje hrazeny (možno i výpisem z elektronického bankovníctví) nebo kopiemi příjmových pokladních dokladů. Výpisy i doklady musí být označeny vlastnoručním podpisem Příjemce, číslem a názvem projektu,
- d) zajistit, že **prvotní účetní doklady** prokazující celkové náklady akce (faktury apod.) budou řádně vedeny, označeny číslem a názvem projektu kraje a vystaveny na jméno Příjemce a jeho trvalé bydliště/místo realizace,
- e) doručit Kraji do 31. 1. 2023 **originál závěrečné zprávy, který bude obsahovat:**
- stručný popis realizované akce,
 - finanční vyúčtování akce,
 - kopie prvotních účetních dokladů ve výši celkových nákladů akce, které budou obsahovat dle typu akce následující (rozčlenění lze uvést do faktury, dodacího listu, smlouvy o dílo či jiného dokumentu potvrzeného dodavatelem):
 - specifikaci a náklady na nový zdroj,
 - specifikaci a náklady opatření na otopné soustavě,
 - specifikaci a náklady na úpravu spalínové cesty,
 - specifikaci a náklady na úpravu kotelny,
 - specifikaci a náklady na akumulární nádobu,
 - specifikaci a náklady na rozvod plynu od hlavního uzávěru plynu k instalovanému kotli,
 - celkové náklady plnění,

- kopie dokladů o jejich úhradě (viz čl. 8 písm. c),
- fotodokumentaci nového zdroje tepla a jeho napojení na otopnou soustavu a komínové těleso rodinného domu, fotodokumentaci radiátorů, ohříváče TUV a akumulčních nádob (dle typu akce),
- kopii protokolu o instalaci a uvedení nového zdroje tepla do trvalého provozu, v případě obnovitelných zdrojů energie vystavený oprávněnou osobou podle zákona č. 406/2000 Sb. o hospodaření energií, a nařízení Evropského parlamentu a Rady (EU) č. 517/2014 ze dne 16. dubna 2014 o fluorovaných skleníkových plynech a o zrušení nařízení (ES) č. 842/2006 (tepelná čerpadla),
- kopii dokumentu obsahující výrobní číslo nového zdroje tepla (např. kopie záručního listu, fotografie štítku zdroje tepla),
- kopii protokolu o revizi spalinové cesty dle Vyhlášky č. 34/2016 o čištění, kontrole a revizi spalinové cesty (v případě, že je novým zdrojem tepla spalovací zdroj),
- kopie dokumentů prokazujících splnění minimálního požadovaného objemu akumulční nádrže, v případě, že byl instalován kotel umožňující ruční přikládání,
- kopii dokladu o likvidaci starého kotle uvedeného v příloze č. 1 této smlouvy,
- fotodokumentaci prokazující trvalé znehodnocení starého kotle uvedeného v příloze č. 1 této smlouvy,
- kopie písemných záznamů o provedení zkoušek nebo testů viz Čl. 7 bod 5e) této Smlouvy, jsou-li zahrnuty do závěrečného vyúčtování.

Po zaslání oznámení o proplacení výdajů či neschválení vyúčtování ze strany poskytovatele dotace již není možné předložit doklady dle čl. 8 e) Smlouvy.

- f) umožnit kontrolu v souladu s Čl. 9 této Smlouvy,
- g) po dobu, kdy je Kraj či jiné kontrolní orgány oprávněn provádět kontrolu dle Čl. 9 této smlouvy, archivovat následující podkladové materiály:
 - originál této Smlouvy,
 - originály dokladů prokazující celkové náklady akce (faktury, dodací listy, smlouvy o dílo apod.) a jejich úhradu (výpisy z bankovního účtu, příjmové pokladní doklady),
 - prostou kopii závěrečné zprávy,
 - originály ostatních dokladů spojených s realizací akce (zejména doklad o likvidaci, revizní zprávy, protokol o uvedení nového zdroje tepla do provozu a další),
- h) zajistit udržitelnost akce v souladu s Čl. 10 této smlouvy.

Čl. 9 Kontrola

- 1) Kraj je oprávněn provádět kontrolu plnění této smlouvy a finanční kontrolu ve smyslu zákona č. 320/2001 Sb., o finanční kontrole ve veřejné správě a o změně některých zákonů (zákon o finanční kontrole), ve znění pozdějších předpisů (dále jen „kontrola“).

- 2) Kraj je oprávněn provádět kontrolu v průběhu realizace akce i po jejím dokončení, a to po dobu deseti let počítaných od 1. ledna roku následujícího po roce, v němž měla být splněna poslední z povinností stanovených Čl. 8 písm. a) – písm. e) této smlouvy.
- 3) Kontrolu mohou u příjemce podpory provést i další kontrolní orgány, např. Ministerstvo financí, Nejvyšší kontrolní úřad atd.

Příjemce je povinen poskytnout součinnost při výkonu kontrolní činnosti dle Čl. 9 této smlouvy.

Čl. 10 Udržitelnost akce

Příjemce je povinen nakládat nejméně do 31. 12. 2028 s veškerým majetkem podpořeným v rámci akce dle této smlouvy a s nemovitostí¹, ve které byla akce realizována s péčí řádného hospodáře. Příjemce nesmí po tuto dobu majetek pořízený z poskytnuté dotace a nemovitost, ve které byla akce realizována převést na jinou osobu (tj. zejména prodat či darovat) bez vědomí a předchozího písemného souhlasu Kraje. Příjemce je rovněž povinen zajistit, že po celou dobu udržitelnosti akce zůstane minimálně polovina podlahové plochy nemovitosti uzpůsobena pro trvalé rodinné bydlení.

Čl. 11 Důsledky porušení povinností Příjemce

- 1) V případě, že se Příjemce dopustí porušení rozpočtové kázně ve smyslu zákona č. 250/2000 Sb., o rozpočtových pravidlech územních rozpočtů, bude postupováno dle ustanovení tohoto zákona.

Čl. 12 Závěrečná ujednání

- 1) Tato smlouva nabývá platnosti dnem podpisu oprávněnými zástupci obou smluvních stran a účinnosti dnem uveřejnění v informačním systému veřejné správy - Registru smluv.
- 2) Kontaktní osobou Kraje oprávněnou a povinnou poskytovat Příjemci veškerou nezbytnou součinnost dle této smlouvy je Ing. Veronika Altrichterová, tel.: 564 602 553, e-mail: altrichterova.v@kr-vysocina.cz.
- 3) Jakékoli změny této smlouvy lze provádět pouze formou písemných postupně číslovaných dodatků na základě dohody obou smluvních stran s výjimkou změny Čl. 12 odst. 2 této smlouvy a identifikačních údajů Příjemce uvedených v čl. 1 této smlouvy. Změnu Čl. 12 odst. 2 této smlouvy je oprávněn provést Kraj jednostranně s tím, že tuto změnu je povinen oznámit Příjemci. Změnu identifikačních údajů Příjemce uvedených v Čl. 1 této smlouvy je oprávněn provést Příjemce jednostranně s tím, že tuto změnu je

¹ Pro potřeby tohoto ustanovení je nemovitostí myšlen i spoluvlastnický podíl příjemce na nemovitosti.

povinen oznámit Kraji. Změny v realizaci akce uvedené ve Čl. 2 této smlouvy, které zásadním způsobem mění zaměření akce, blíže specifikované v žádosti o poskytnutí dotace, není možné povolit.

- 4) Vztahy touto smlouvou neupravené se řídí příslušnými ustanoveními zákona č. 89/2012 Sb., občanský zákoník.
- 5) Vzhledem k veřejnoprávnímu charakteru Kraje Příjemce výslovně prohlašuje, že je s touto skutečností obeznámen a souhlasí se zveřejněním celého textu smlouvy včetně podpisů v rozsahu a za podmínek vyplývajících z příslušných právních předpisů, zejména zákona č. 106/1999 Sb., o svobodném přístupu k informacím, ve znění pozdějších předpisů. Smluvní strany se zavazují, že obchodní a technické informace, které jim byly svěřeny druhou stranou, nezpřístupní třetím osobám bez písemného souhlasu druhé strany a nepoužijí tyto informace k jiným účelům, než je plnění podmínek této smlouvy.
- 6) Tato smlouva je sepsána ve dvou vyhotoveních, z nichž jedno je určeno pro Kraj a druhé pro Příjemce. Každá ze smluvních stran obdrží po jednom vyhotovení smlouvy.
- 7) Smluvní strany prohlašují, že tato smlouva byla sepsána na základě pravdivých údajů, podle jejich svobodné a vážné vůle, a na důkaz toho připojují své vlastnoruční podpisy.
- 8) Nedílnou součástí této smlouvy je:
Příloha č. 1 – Žádost o poskytnutí dotace doručená dne 6. 4. 2020.
- 9) O poskytnutí dotace dle této smlouvy rozhodla Rada Kraje Vysočina dne 11. 8. 2020 usnesením č. 1489/24/2020/RK.

V Jemnici dne 31. 8. 2020

Lubomír Šálek

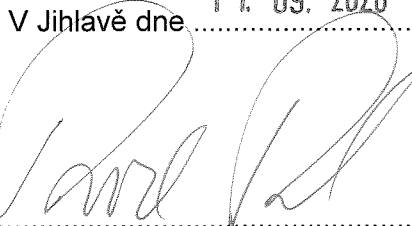
V Jihlavě dne 11. 09. 2020

Mgr. Pavel Pacal
Náměstek hejtmána

Kraj Vysočina
Žitkova 57, 587 33 Jihlava

17



EVROPSKÁ UNIE
Fond soudržnosti
Operační program Životní prostředí

Ministerstvo životního prostředí

Kraj Vysočina

Žádost o poskytnutí dotace v rámci Prioritní osy 2, Specifický cíl 2.1

Snižit emise z lokálního vytápění domácností podílející se na expozici obyvatelstva nadlimitním koncentracím znečišťujících látek

Kraj	Kraj Vysočina
Název programu	Operační program Životní prostředí

Žadatel*

1. Jméno žadatele	2. Příjmení žadatele	3. Rodné číslo
Lubomír	Šálek	630903/1762

- * vlastník rodinného domu,
- * spoluvlastník rodinného domu, popř. vlastník bytové jednotky v rodinném domě, a to za předpokladu písemného souhlasu ostatních spoluvlastníků většinového podílu na předmětném rodinném domě,
- * v případě vlastnictví rodinného domu/bytové jednotky v rámci společného jmění manželů žádá pouze jeden z manželů za předpokladu písemného souhlasu druhého z manželů a písemného souhlasu ostatních spoluvlastníků většinového podílu na předmětném rodinném domě.

Místo trvalého pobytu

4. Ulice	5. Číslo popisné	6. Číslo orientační
U Víta	1122	
7. Obec	8. Katastrální území	9. PSČ
Jemnice		67531

Kontakt

10. Telefon	11. E-mail
774442052	saleklubomir@gmail.com
12. Adresa bankovního účtu žadatele / číslo účtu	670100-2206567917/6210



EVROPSKÁ UNIE
Fond soudržnosti
Operační program Životní prostředí

Ministerstvo životního prostředí

Kontaktní adresa

V případě adresy více než jednoho bytového jednotky (kontaktní adresa) vyplňte také (kontaktní adresu)

Místo realizace (identifikace rodinného domu/bytové jednotky, kde bude realizována výměna kotle)

13. Úlize	14. Číslo podlaží	15. Úlize orientací	
Kostníky	64		
16. Obec	17. Číslo obce	18. PSČ	
Řebešovice - Kostníky *		67532	
19. Počet bytových jednotek	1	20. Číslo listu vlastnické nemovitosti	153
21. Číslo parcely zastavěné nemovitostí	61	22. Katastrální území	670596
23. Přítomnost plynové přípojky na pozemku žadatele (příp. na hraničním pozemku)	Ano <input checked="" type="checkbox"/> Ne <input type="checkbox"/>		
24. Oblast vyhrazených obvyklých místostí (m ²)	120		

* opr.dle výpisu z KN

Termín realizace

Realizace výměny zdroje tepla a souvisejících opatření byla zahájena do 31. 12. 2016	<input type="checkbox"/>
Realizace výměny zdroje tepla a souvisejících opatření byla úspěšně zahájena do 31. 12. 2016	<input checked="" type="checkbox"/>



Předmět žádosti o podporu

Označení	Typ opatření (výdaje)	Cena (Kč s DPH)	Kód SVT (nepovinný údaj)	Začíná být realizována opatření (výdaj)
A3 – ruční	Kotel na tuhá paliva s ručním přikládáním – výhradně biomasa ^{2,3}			<input type="checkbox"/>
A3 – automat	Automatický kotel na tuhá paliva – výhradně biomasa ^{2,3}			<input type="checkbox"/>
B	Tepelné čerpadlo ²			<input type="checkbox"/>
C	Kondenzační kotel na zemní plyn ²	120000		<input checked="" type="checkbox"/>
D	Otopná soustava ²			<input type="checkbox"/>
D1	Akumulační nádoba ²			<input type="checkbox"/>
Celková cena projektu (Kč včetně DPH)	 Kč		

V případě, že celková cena projektu u opatření A3 – automat a B přesáhne částku 150 000 Kč včetně DPH, bude za celkové náklady akce považována částka 150 000 Kč včetně DPH.

V případě, že celková cena projektu u opatření A3 - ruční přesáhne částku 125 000 Kč včetně DPH, bude za celkové náklady akce považována částka 125 000 Kč včetně DPH.

V případě, že celková cena projektu u opatření C přesáhne částku 126 666,67 Kč včetně DPH, bude za celkové náklady akce považována částka 126 666,67 Kč včetně DPH.

¹ Vyplní se v případě, že má již žadatel vybraný konkrétní zdroj tepla dle Seznamu výrobků a technologií dostupných na <https://svt.sfzp.cz>. Zdroj tepla musí být registrován pro Kotlíkové dotace – 3. kolo (117. výzva OPŽP od 2019).

² Cena příslušného zdroje vytápění nebo otopné soustavy v sobě obsahuje veškeré stavební práce, dodávky a služby spojené s realizací, tj. uvedení zdroje do trvalého provozu.

³ V případě kotlů s ručním přikládáním je vyžadováno současné užití akumulací nádoby o minimálním objemu 55 l/kW výkonu instalovaného kotle (včetně případného zásobníku TUV, pokud je tímto kotlem ohříván). Tato podmínka platí i v případě instalace kotle, který vedle automatické podávky paliva umožňuje i ruční přikládání.



EVROPSKÁ UNIE
Fond soudržnosti
Operační program Životní prostředí

Ministerstvo životního prostředí

Účelové určení dotace, cíl a popis projektu ⁴⁾

25. Popis stávajícího kotle včetně přiložené fotodokumentace v příloze žádosti					
Typové označení ⁵⁾	VIADRUS U22	Výrobní číslo ⁵⁾	241442	Jmenovitý tepelný výkon kotle (kW)	40
Konstrukce kotle	Prohořivací (převážně litinové)	<input checked="" type="checkbox"/>			
	Odhořivací (převážně ocelové)	<input type="checkbox"/>			
	Zplyňovací	<input type="checkbox"/>			
Třída kotle	1. třída	<input type="checkbox"/>			
	2. třída	<input type="checkbox"/>			
	Nebyla stanovena výrobcem	<input checked="" type="checkbox"/>			
Druh používaného paliva (resp. paliv) a zdroje energie		Odhad podílu (v %) jednotlivých paliv a zdrojů energie na pokrytí tepelné potřeby budovy (včetně ostatních zdrojů, např. elektrokotle, plynové kotle, přímotopy, kamna apod.). ⁶⁾			
Dřevo	<input checked="" type="checkbox"/>	100	%		
Černé uhlí	<input type="checkbox"/>		%		
Hnědé uhlí	<input type="checkbox"/>		%		
Zemní plyn	<input type="checkbox"/>		%		
Elektřina	<input type="checkbox"/>		%		
Jiné (uveďte):	<input type="checkbox"/>		%		
Součet podílů jednotlivých paliv a zdrojů energie		100 %			

Podpisem žádosti žadatel prohlašuje, že výše uvedený stávající kotel může sloužit jako hlavní zdroj vytápění a že je prokazatelně v provozu nebo byl v provozu před realizací výměny zdroje tepla. Zároveň žadatel prohlašuje, že v rámci realizace akce dojde k trvalému znehodnocení a likvidaci tohoto kotle.

Podpisem žádosti žadatel prohlašuje, že více než polovina podlahové plochy nemovitosti, ve které dojde k výměně zdroje tepla, je uzpůsobena pro trvalé rodinné bydlení.

Žadatel rovněž prohlašuje, že výše uvedený stávající kotel nebyl v minulosti, nejdříve od 1. 1. 2009, podpořen z programů Zelená úsporám, Nová zelená úsporám nebo ze společných programů na podporu výměny kotlů.

⁴⁾ Uvedené informace slouží výhradně k vyhodnocení efektů programu a nemají vliv na přijetí či nepřijetí žádosti, pokud je splněna podmínka, že je rodinný dům vytápěn kotlem na pevná paliva s ručním příkládáním nesplňujícím emisní třídu 3, 4 nebo 5 a nahrazovaný kotel na pevná paliva může sloužit jako hlavní zdroj vytápění.

⁵⁾ Vyplní se v případě, že je označení známo.

⁶⁾ Součet uvedených podílů použitých paliv a zdrojů energie musí být 100 %.



Seznam požadovaných dokumentů předložených společně se žádostí⁷⁾:

Kopie dokladu o vlastnictví nebo spoluvlastnictví nemovitosti – místa kotle, včetně katastrální nemovitosti (ne starší než 90 dnů před podáním žádosti)	<input checked="" type="checkbox"/>
Fotodokumentace stávajícího kotle na tuhá paliva (pokud možno v barevném provedení) 1) celkový pohled 2) pohled ze kterého je zřejmé napojení tohoto kotle na otopnou soustavu a komínové těleso	<input checked="" type="checkbox"/>
Kopie dokladu o kontrole technického stavu a provozu spalovacího stacionárního zdroje na pevná paliva s jmenovitým tepelným příkonem 10-300 kW včetně služebního listu zdrojů tepla pro toplovodní soustavu stacionárního vytápění ⁸⁾	<input type="checkbox"/>
Originál písemného souhlasu spoluvlastníků většinového podílu k realizaci nového zdroje tepla a dalších souvisejících stavebních prací, dodávek a služeb v rodinném domě v případě více spoluvlastníků rodinného domu	<input type="checkbox"/>
Originál písemného souhlasu spoluvlastníků většinového podílu bytové jednotice a rovněž k rodinnému domě k realizaci nového zdroje tepla a dalších souvisejících stavebních prací, dodávek a služeb v rodinném domě v případě více spoluvlastníků bytové jednotice	<input type="checkbox"/>
Originál písemného souhlasu držitele z manželů v případě vlastnictví v rodinném domě či bytové jednotice nebo podílu na nich v rámci společného jmění manželů a písemný souhlas ostatních spoluvlastníků většinového podílu na předem určeném rodinném domě k realizaci nového zdroje tepla a dalších souvisejících stavebních prací, dodávek a služeb v rodinném domě	<input type="checkbox"/>
Originál písemného souhlasu vlastníka pozemku v případě, kdy vlastník nemovitosti je odlišný od vlastníka pozemku, na němž se rodinný dům nachází	<input type="checkbox"/>
Druhým plně mocí k činnosti koná souvisejících s podáváním žádosti	<input type="checkbox"/>

⁷⁾ Zaškrtněte dokumenty, které předkládáte k žádosti.

⁸⁾ Dokument primárně slouží k potvrzení relevantní emisní třídy stávajícího zdroje. U zdrojů vyměněných před 31. 12. 2016 a u kotlů se jmenovitým tepelným příkonem nižším než 10 kW lze tento dokument nahradit jiným dokladem prokazujícím třídu kotle (fotografie štítku kotle, návod k obsluze či jiné dokumenty). V případě, že byl starý kotel vyměněn před 31. 12. 2016, a žadatel bude emisní třídu prokazovat jiným dokladem, je povinen zároveň doložit fotodokumentaci jeho znehodnocení a doklad prokazující, že k realizaci výměny zdroje tepla došlo před tímto datem (např. protokol o uvedení nového zdroje tepla do provozu nebo doklad o likvidaci starého kotle).

Žadatel podpisem žádosti vyjadřuje souhlas s případnou budoucí kontrolou předmětu dotace a podmínek přidělení dotace v případě jejího přiznání a to včetně nutnosti zpřístupnění nového zdroje tepla a všech prostor, kde byly realizovány investice zahrnuté do celkových uznatelných nákladů (podrobnosti budou stanoveny v příslušné smlouvě o poskytnutí dotace).

Dále žadatel bere na vědomí možnost případné kontroly stávajícího stavu nemovitosti, otopné soustavy a zdroje tepla před uzavřením smlouvy.



EVROPSKÁ UNIE
Fond soudržnosti
Operační program Životní prostředí

Ministerstvo životního prostředí

Svým podpisem žadatel stvrzuje, že všechny údaje uvedené v této žádosti jsou úplné, správné a pravdivé.

Souhlasím se zpracováním a zveřejněním osobních údajů v rámci administrace projektu Kraje Vysočina s názvem „Kotlíkové dotace v Kraji Vysočina III“, číslo CZ.05.2.32/0.0/0.0/19_117/0009701 (zaškrtněte - nezbytné pro další administraci žádosti!).

V Jemnici	Dne 30.3.
-----------	-----------

Jméno a příjmení žadatele náčkovým písmem (resp. oprávněné osoby)	LUDOMÍR ŠPÁLEK
Podpis žadatele (resp. oprávněné osoby)	



EVROPSKÁ UNIE
Fond soudržnosti
Operační program Životní prostředí

Ministerstvo životního prostředí

Doplnění žádosti o poskytnutí dotace v rámci Kotlíkových dotací v Kraji Vysočina III

Jméno žadatele	Příjmení žadatele	Rodné číslo
Lubomír	Šálek	630903/1762

Trvalé bydliště
U Víta 1122, 675 31 Jemnice

Evidenční číslo	KUJIP01GAP0A
-----------------	--------------

Označení	Typ opatření (výdaje)	Cena (Kč s DPH)	Kód SVT ¹⁾	Zařkněte realizovaná opatření
A3 - ruční	Kotel na tuhá paliva s ručním přikládáním – výhradně biomasa			<input type="checkbox"/>
A3 - automat	Automatický kotel na tuhá paliva – výhradně biomasa			<input type="checkbox"/>
B	Tepelné čerpadlo			<input type="checkbox"/>
C	Kondenzační kotel na zemní plyn	126 700 Kč		<input checked="" type="checkbox"/>
D	Otopná soustava		-	<input type="checkbox"/>
D1	Akumulační nádoba		-	<input type="checkbox"/>
Celková cena projektu (Kč včetně DPH)		126 700 Kč		

¹⁾ Vyplní se pouze v případě, že má žadatel již vybraný konkrétní zdroj tepla dle Seznamu registrovaných výrobků a technologií

Žadatel svým podpisem čestně prohlašuje, že všechny informace v předloženém doplnění jsou pravdivé a úplné.

v Jemnici	Dne 26. 4. 2020
-----------	-----------------

Jméno a podpis žadatele
(resp. oprávněné osoby)

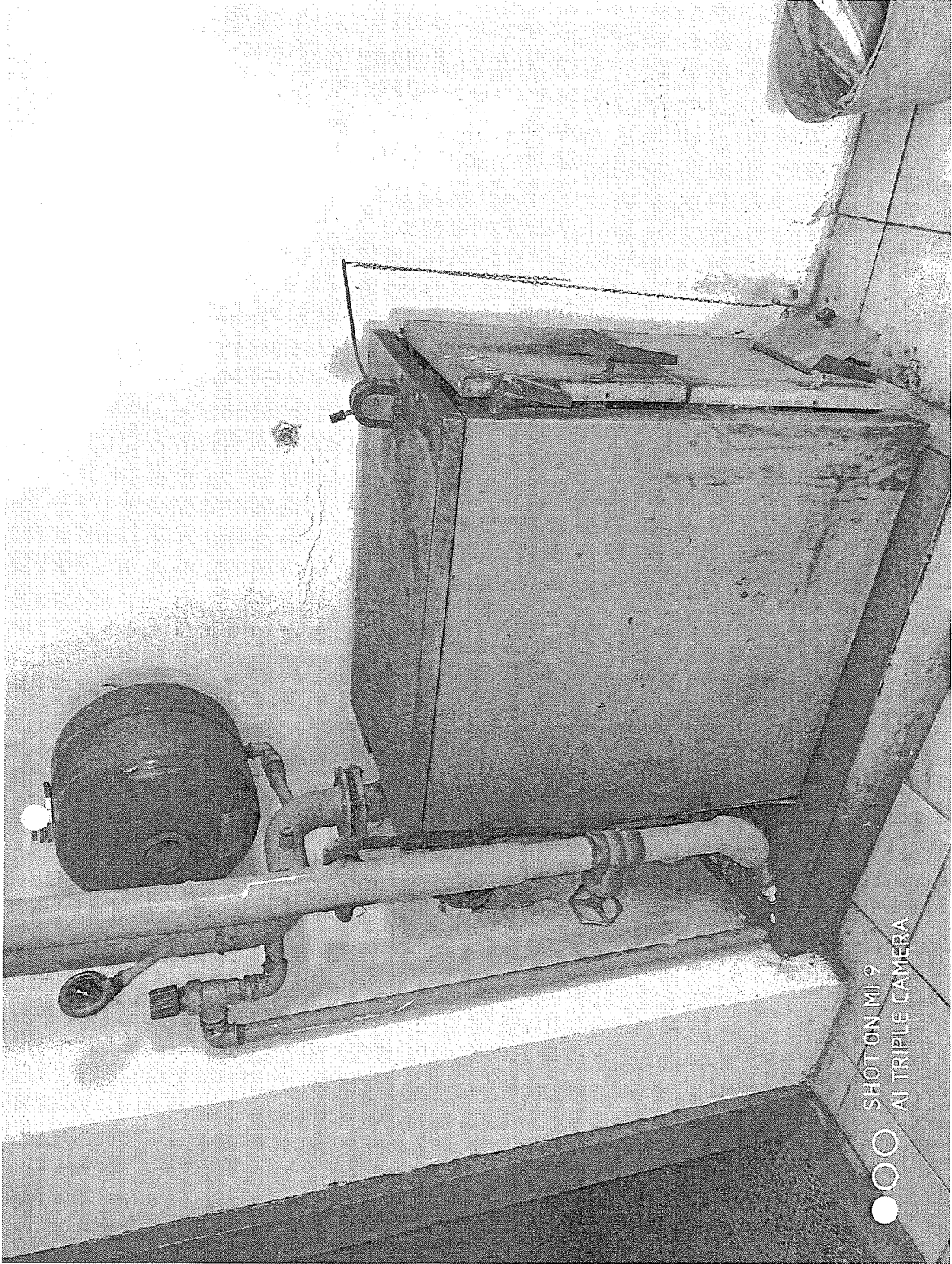

SHOT ON MI 9
AI TRIPLE CAMERA