



SMLOUVA O POSKYTNUTÍ DOTACE
uzavřená na základě § 10 a zákona č. 250/2000 Sb., o rozpočtových pravidlech územních rozpočtů, ve znění pozdějších předpisů

PR01537.0972

Čl. 1
Smluvní strany

Kraj Vysočina

se sídlem: Žižkova 57, 587 33 Jihlava
IČO: 70890749
zastoupený: MUDr. Jiřím Běhounkem, hejtmanem kraje
k podpisu smlouvy pověřen: Zdeněk Chlád, člen rady kraje
bankovní spojení: PPF banka a.s.
číslo účtu: 2019970014/6000
(dále jen "**Kraj**")

a

Jiří Stehlík

adresa: Mladoňovice 130, 675 32 Mladoňovice
datum narození: 19. 2. 1972
bankovní spojení: Česká spořitelna, a.s.
číslo účtu: 903070093/0800
(dále jen "**Příjemce**")



Čl. 2 Účel smlouvy

Účelem této smlouvy je poskytnutí účelové veřejné finanční podpory (dále jen „dotace“) na realizaci akce blíže specifikované v žádosti o poskytnutí dotace, která tvoří nedílnou součást této smlouvy jako Příloha č. 1 (dále jen „akce“).

Čl. 3 Závaznost návrhu

- 1) Doba platnosti tohoto návrhu smlouvy je omezena na 20 kalendářních dnů od prokazatelného doručení návrhu této smlouvy Příjemci.
- 2) Pokud tento návrh smlouvy nebude Příjemcem akceptován a podepsaný doručen na adresu uvedenou v záhlaví této smlouvy v termínu podle Čl. 3 odst. 1 této smlouvy, návrh smlouvy zaniká a nárok na dotaci nevznikne.

Čl. 4 Závazek Příjemce

- 1) Příjemce dotaci za podmínek stanovených v této smlouvě přijímá a zavazuje se, že bude akci realizovat svým jménem, na svou vlastní odpovědnost, v souladu s právními předpisy a podmínkami této smlouvy.
- 2) Příjemce se zavazuje vrátit dotaci do 15 kalendářních dnů ode dne, kdy Kraji písemně sdělí, že u akce, která byla zrealizována, nebude nadále plnit podmínky dané touto smlouvou (udržitelnost, archivace, povinnost umožnit kontrolu, ...) na účet uvedený v záhlaví této smlouvy.
- 3) Příjemce výslovně souhlasí se zveřejněním celého textu této smlouvy na veřejně přístupných webových stránkách Kraje Vysočina.

Čl. 5 Dotace

- 1) Kraj poskytuje Příjemci na akci dotaci ve výši 120 000 Kč (slovy: jedno sto dvacet tisíc korun českých).
- 2) Pro účely této smlouvy se rozumí:
 - a) **Celkové náklady akce** (objem akce) jsou náklady tvořené součtem dotace a vlastním podílem Příjemce.



- b) **Vlastní podíl Příjemce** jsou prostředky, které mohou být tvořeny vlastními prostředky Příjemce i sdruženými prostředky z jiných zdrojů (dotace, granty, dary).

Celkové náklady akce	150 000 Kč
Výše dotace v Kč	120 000 Kč
Výše dotace v %	80 % z celkových nákladů na akci
Podíl Příjemce v %	20 % z celkových nákladů na akci
Podíl Příjemce v Kč	30 000 Kč

- 3) Výše dotace uvedená v Čl. 5. odst. 1 této smlouvy je maximální. Pokud skutečné celkové náklady akce překročí celkovou výši nákladů akce uvedenou v tabulce v odst. 2, uhradí Příjemce částku tohoto překročení z vlastních zdrojů. Pokud budou skutečné celkové náklady akce nižší než výše celkových nákladů akce uvedená v tabulce v odst. 2, procentní výše dotace dle Čl. 5 odst. 2 této smlouvy se nemění, tzn., že absolutní částka dotace se úměrně sníží.
- 4) Dotace je veřejnou finanční podporou ve smyslu zákona č. 320/2001 Sb., o finanční kontrole ve veřejné správě a o změně některých zákonů (zákon o finanční kontrole), ve znění pozdějších předpisů, a vztahují se na ni všechna ustanovení tohoto zákona.
- 5) Souběh dotace s dalšími dotačními tituly na realizaci jedné akce se nevylučuje. Výše poskytnutých dotací na akci však v takovém případě nesmí přesáhnout 100 % celkových nákladů na akci.

Čl. 6

Způsob poskytnutí dotace

- 1) Dotace bude poskytnuta bankovním převodem na účet Příjemce uvedený v záhlaví této smlouvy, nejpozději do **30 pracovních dnů**, a to na základě včasného a prokazatelného doručení průběžné žádosti o platbu, dle Čl. 8 písm. e) této smlouvy.

Čl. 7

Podmínky použití dotace

- 1) Příjemce je oprávněn čerpat dotaci k realizaci akce a povinen akci zrealizovat nejpozději do 30. 11. 2016.
- 2) Uznatelné náklady na realizaci akce vznikají nejdříve dnem vyhlášení výzvy. tj. 17. 12. 2015.



- 3) Čerpáním dotace se pro účely této smlouvy rozumí úhrada celkových nákladů souvisejících s realizací akce, které nejsou touto smlouvou označeny jako náklady neuznatelné. Celkové náklady akce ve skutečné výši musí být vyúčtovány a uhrazeny Příjemcem nejpozději do dne uvedeného v Čl. 7 odst. 1 této smlouvy.
- 4) Neuznatelné náklady akce jsou zejména:
 - a) daně, s výjimkou DPH zahrnuté do ceny pořizovaného zařízení či služeb,
 - b) dotace a dary,
 - c) náklady na nákup věcí osobní potřeby, které nesouvisejí s realizací akce,
 - d) úhrada úvěrů a půjček,
 - e) penále, pokuty,
 - f) náhrady škod a manka,
 - g) náklady na pohoštění,
 - h) běžné provozní náklady (např. telefonní služby, energie, paliva),
 - i) náklady na právní spory,
 - j) náklady na publicitu,
- 5) Uznatelné náklady akce jsou:
 - a) pořízení nového zdroje tepla dle Přílohy č. 1 této smlouvy;
 - b) stavební práce a služby spojené s dodávkou a instalací nového zdroje tepla dle Přílohy č. 1 této smlouvy;
 - c) stavební práce, dodávky a služby související s realizací nové otopné soustavy nebo úpravou stávající otopné soustavy, včetně dodávky a instalace akumulční nádoby, pokud je toto doporučeno projektem, výrobcem nebo dodavatelem. Vždy v návaznosti na realizaci nového zdroje tepla pro vytápění,
 - d) náklady na zkoušky nebo testy související s uváděním majetku do stavu způsobilého k užívání a k prokázání splnění technických parametrů, ovšem pouze v období do kolaudace (uvedení do trvalého provozu),
 - e) náklady na pořízení Průkazu energetické náročnosti budovy, pouze v případě, že není realizováno opatření vedoucí ke snížení energetické náročnosti objektu a je tedy prokazována úroveň požadavku vyhlášky 78/2013 o energetické náročnosti, tj. klasifikační třídy energetické náročnosti budovy „C“ a vyšší;
 - f) stavební práce, dodávky a služby spojené s realizací opatření vedoucí ke snížení energetické náročnosti objektu, kde dojde k instalaci nového zdroje vytápění uvedených v Příloze č. 1 této smlouvy v maximální výši 20 000 Kč;
 - g) služby energetického specialisty související s potvrzením vhodnosti navrhovaného řešení;
 - h) náklady na projektovou dokumentaci.
- 6) V případě, že dojde k rozporu mezi Čl. 7 odst. 4 a odst. 5 této smlouvy a Přílohou této smlouvy, použijí se přednostně ustanovení Čl. 7 odst. 4 a odst. 5 této smlouvy. Pokud dále dojde k vzájemnému rozporu mezi Čl. 7 odst. 4 a odst. 5 této smlouvy, případně nebudou některé náklady uvedeny v těchto ustanoveních, platí, že se jedná o náklady neuznatelné.



Čl. 8 Základní povinnosti Příjemce

Příjemce se zavazuje:

- a) dotaci přijmout,
- b) realizovat akci při dodržování této smlouvy a respektování zásad zdravého finančního řízení, zejména efektivnosti a hospodárnosti,
- c) prokázat úhradu vlastního podílu nákladů akce v minimální procentní výši dle čl. 5, odst. 2 b), a to buď kopií výpisu ze svého bankovního účtu (možno i výpisem z elektronického bankovníctví) nebo kopiemi příjmových pokladních dokladů. Výpisy i doklady musí být označeny vlastnoručním podpisem příjemce, číslem a názvem projektu,
- d) zajistit, že **prvotní účetní doklady** prokazující celkové náklady akce (faktury apod.) budou řádně vedeny, a že je dodavatel označí číslem a názvem projektu,
- e) doručit Kraji do 7 pracovních dnů ode dne vystavení faktury průběžnou žádost o platbu (formulář ke stažení na adrese www.kr-vysocina.cz/kotliky), která bude obsahovat:
 - stručný popis realizované akce,
 - kopie prvotních účetních dokladů a úhradu vlastního podílu,
 - fotodokumentaci nového zdroje tepla a jeho napojení na otopnou soustavu a komínové těleso rodinného domu nebo fotodokumentaci provedeného opatření vedoucího ke snížení energetické náročnosti rodinného domu, v případě, že bylo podmínkou poskytnutí dotace a je obsahem faktury;
 - protokol o uvedení kotle do trvalého provozu, je-li předmětem fakturace nákup kotle,
 - revizní zprávu o uvedení nového zdroje tepla do provozu, jedná-li se o plynový kotel, je-li tento předmětem fakturace,
- f) doručit Kraji do 31. 12. 2016 **závěrečnou zprávu, která bude obsahovat:**
 - stručný popis realizované akce,
 - finanční vyúčtování akce,
 - výpis z bankovního účtu případně jiný doklad prokazující úhradu zbývajících částek (dotace) dodavatelům,
 - doklad o likvidaci starého zdroje tepla uvedeného v příloze č. 1 této smlouvy,
- g) umožnit kontrolu v souladu s Čl. 9 této smlouvy,
- h) po dobu, kdy je kraj či jiné kontrolní orgány oprávněn provádět kontrolu dle Čl. 9 této smlouvy, archivovat následující podkladové materiály:
 - tuto smlouvu,
 - originály dokladů prokazujících celkové náklady akce (faktury, příjmové pokladní doklady apod.) a jejich úhradu,
 - prostou kopii závěrečné zprávy včetně příloh,



- i) zajistit udržitelnost akce v souladu s Čl. 10 této smlouvy.

Čl. 9 Kontrola

- 1) Kraj je oprávněn provádět kontrolu plnění této smlouvy a finanční kontrolu ve smyslu zákona č. 320/2001 Sb., o finanční kontrole ve veřejné správě a o změně některých zákonů (zákon o finanční kontrole), ve znění pozdějších předpisů (dále jen „kontrola“).
- 2) Kraj je oprávněn provádět kontrolu v průběhu realizace akce i po jejím dokončení, a to po dobu deseti let počítaných od 1. ledna roku následujícího po roce, v němž měla být splněna poslední z povinností stanovených Čl. 8 písm. a) – písm. h) této smlouvy.
- 3) Kontrolu mohou u příjemce provést i další kontrolní orgány, např. Ministerstvo financí, Evropská komise, Evropský účetní dvůr, Nejvyšší kontrolní úřad atd.
- 4) Příjemce je povinen poskytnout součinnost při výkonu kontrolní činnosti dle Čl. 9 této smlouvy.

Čl. 10 Udržitelnost akce

Příjemce je povinen nakládat nejméně do 31. 12. 2023 s veškerým majetkem podpořeným v rámci akce dle této smlouvy v souladu se zaměřením projektu, s péčí řádného hospodáře a nezatěžovat tento majetek ani jeho část žádnými věcnými právy třetích osob, včetně zástavního práva bez vědomí a předchozího písemného souhlasu Kraje. Příjemce nesmí majetek pořízený z poskytnuté dotace po tuto dobu převést na jinou osobu. Po stejnou dobu nesmí Příjemce majetek investičního charakteru či jeho část pořízenou z dotace prodat, pronajmout či darovat bez vědomí a předchozího písemného souhlasu Kraje.

Čl. 11 Důsledky porušení povinností Příjemce

- 1) V případě, že se Příjemce dopustí porušení rozpočtové kázně ve smyslu zákona č. 250/2000 Sb., o rozpočtových pravidlech územních rozpočtů, bude postupováno dle ustanovení tohoto zákona.

Čl. 12 Závěrečná ujednání

- 1) Tato smlouva nabývá platnosti a účinnosti dnem podpisu oprávněnými zástupci obou smluvních stran.
- 2) Kontaktní osobou Kraje oprávněnou a povinnou poskytovat Příjemci veškerou nezbytnou součinnost dle této smlouvy je Jana Policarová, DiS., tel. 564 602 585, e-mail: Policarova.J@kr-vysocina.cz.



- 3) Jakékoli změny této smlouvy lze provádět pouze formou písemných postupně číslovaných dodatků na základě dohody obou smluvních stran s výjimkou změny Čl. 12 odst. 2 této smlouvy. Změnu Čl. 12 odst. 2 této smlouvy je oprávněn provést Kraj jednostranně s tím, že tuto změnu je povinen oznámit Příjemci. Změny v realizaci akce uvedené ve Čl. 2 této smlouvy, které zásadním způsobem mění zaměření akce, blíže specifikované v žádosti o poskytnutí dotace, není možné povolit.
- 4) Vztahy touto smlouvou neupravené se řídí příslušnými ustanoveními zákona č. 89/2012 Sb., občanský zákoník.
- 5) Vzhledem k veřejnoprávnímu charakteru Kraje Příjemce výslovně prohlašuje, že je s touto skutečností obeznámen a souhlasí se zveřejněním smluvních podmínek obsažených v této smlouvě v rozsahu a za podmínek vyplývajících z příslušných právních předpisů, zejména zákona č. 106/1999 Sb., o svobodném přístupu k informacím, ve znění pozdějších předpisů. Smluvní strany se zavazují, že obchodní a technické informace, které jim byly svěřeny druhou stranou, nezpřístupní třetím osobám bez písemného souhlasu druhé strany a nepoužijí tyto informace k jiným účelům, než je plnění podmínek této smlouvy.
- 6) Tato smlouva je sepsána ve dvou vyhotoveních, z nichž jedno je určeno pro Kraj a druhé pro Příjemce. Každá ze smluvních stran obdrží po jednom vyhotovení smlouvy.
- 7) Smluvní strany prohlašují, že tato smlouva byla sepsána na základě pravdivých údajů, podle jejich svobodné a vážné vůle, a na důkaz toho připojují své vlastnoruční podpisy.
- 8) Nedílnou součástí této smlouvy je:
Příloha č. 1 - Žádost o poskytnutí dotace ze dne 17. 1. 2016.
- 9) O poskytnutí dotace dle této smlouvy rozhodla Rada Kraje Vysočina dne 26. 4. 2016 usnesením č. 0749/15/2016/RK

V dne

V Jihlavě dne

.....
Jiří Stehlík

.....
Zdeněk Chlád

člen Rady Kraje Vysočina

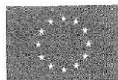

EVROPSKÁ UNIE
Fond soudržnosti
Operační program Životní prostředí

Ministerstvo životního prostředí



Žádost o poskytnutí dotace v rámci Prioritní osy 2, Specifický cíl 2.1

Snžít emise z lokálního vytápění domácností podléjící se na expozici obyvatelstva nadlimitním koncentracím znečišťujících látek

Výzva č. 1

Zařazení žádosti do programu

1. Číslo žádosti (žadatel nevyplňuje)	
2. Kraj	Kraj Vysočina
3. Název programu	Operační program Životní prostředí

Žadatel*

4. Jméno žadatele	5. Příjmení žadatele	6. Číslo OP	7. Datum narození
Jiří	Stehlík		19.2.1972

- * vlastník rodinného domu,
- * spoluvlastník rodinného domu, popř. vlastník bytové jednotky v rodinném domě, a to za předpokladu písemného souhlasu ostatních spoluvlastníků většinového podílu na předmětném rodinném domě,
- * v případě vlastnictví rodinného domu/bytové jednotky v rámci společného jmění manželů žádá pouze jeden z manželů za předpokladu písemného souhlasu druhého z manželů a písemného souhlasu ostatních spoluvlastníků většinového podílu na předmětném rodinném domě.

Místo trvalého pobytu

8. Ulice	9. Číslo popisné	10. Číslo orientační
	130	
11. Obec	12. Část obce	13. PSČ
Mladonovice	Dobruška	675 32

Kontakt

14. Telefon	15. E-mail
724 296266	vyroba@nabytok-stehlik.cz

Číslo bankovního účtu žadatele	903070093 / 0800
--------------------------------	------------------

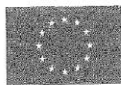

EVROPSKÁ UNIE
Fond soudržnosti
Operační program Životní prostředí

Ministerstvo životního prostředí

Kontaktní adresa

V případě adresy místa trvalého pobytu odlišného od kontaktní adresy vyplňte také kontaktní adresu:

--

Předmět žádosti o podporu

Označení	Typ opatření (výdaje)	Cena (Kč s DPH)	Kód SVT ¹⁾	Zařhněte realizovaná opatření (výdaj)
A1	Kotel na tuhá paliva ¹ – výhradně uhlí			<input type="checkbox"/>
A2	Kotel na tuhá paliva ¹ – kombinovaný uhlí/biomasa			<input type="checkbox"/>
A3	Kotel na tuhá paliva ¹ – výhradně biomasa	120 000		<input checked="" type="checkbox"/>
B	Tepelné čerpadlo ¹			<input type="checkbox"/>
C	Kondenzační kotel na zemní plyn ¹			<input type="checkbox"/>
D	Otopná soustava ¹		-	<input type="checkbox"/>
D1	Akumulační nádoba (povinná vždy při instalaci kotle s ručním přikládáním)	30 000	-	<input checked="" type="checkbox"/>
E	Solárně-termická soustava pro přítápění nebo přípravu TV ^{1,2}			<input type="checkbox"/>
F	Průkaz energetické náročnosti budovy ³		-	<input type="checkbox"/>
G	Mikro energetické opatření ⁴ (max. 20 000 Kč)		-	<input type="checkbox"/>
G1	Zateplení střechy nebo půdních prostor		-	<input type="checkbox"/>
G2	Zateplení stropu sklepních prostor nebo podlahy		-	<input type="checkbox"/>
G3	Díličí zateplení dalších konstrukcí (např. severní fasáda apod.)		-	<input type="checkbox"/>
G4	Oprava fasády, např. prasklin a dalších poruch fasády – eliminace tepelných mostů		-	<input type="checkbox"/>
G5	Oddělení vytápěného prostoru objektu od venkovního (např. zádveří)		-	<input type="checkbox"/>
G6	Díličí výměna oken		-	<input type="checkbox"/>
G7	Výměna vstupních a balkonových dveří		-	<input type="checkbox"/>



EVROPSKÁ UNIE
Fond soudržnosti
Operační program Životní prostředí

Ministerstvo životního prostředí

G8	Instalace těsnění oken a dveří, dodatečná montáž prahů vstupních dveří		-	<input type="checkbox"/>
G9	Výměna zasklení starších oken za izolační dvojskla	4600 ✓	-	<input checked="" type="checkbox"/>
H	Služby energetického specialisty (související s G)		-	<input type="checkbox"/>
Celková cena projektu (Kč včetně DPH)		159 600 ✓		

*) Vyplní se v případě, že má již žadatel vybraný konkrétní zdroj tepla dle Seznamu výrobků a technologií

V případě, že celková cena projektu přesáhne částku 150 00 Kč včetně DPH, bude za celkové náklady akce považována částka 150 000 Kč včetně DPH.

Potvrzují, že jsem u daného objektu prověřil vhodnost realizace Mikro energetického opatření.

Jméno (jména) a příjmení	Titul
MIROSLAV BĚŇ	Ing.
Podpis	Datum
 Ing. Miroslav BĚŇ Stavební inženýrská činnost Stavební projekce a poradenství Za Tráv. 1635, 670 01 Mlýnský náhon IČ: 17548987	1. 1. 2016 ✓

Popis prověření vhodnosti realizace Mikro energetických opatření¹⁾

PO POSOUZENÍ TECHNIČEKÉHO STAVU NEHTOVITOSTI NA TĚTĚ SATEŇI S OHLEDEM NA TECHNIČKOU A EKONOMICKOU PROVĚDITELNOST DOPORUČUJI PROVEŠT MIKROOPATŘENÍ Č. 9 - VYĚMĚNA ZASKLENÍ ZA POKLÁČNÍ SKLO ✓

*) Popis uvede osoba potvrzující svým podpisem vhodnost navrženého Mikro energetického opatření

¹ Cena příslušného zdroje vytápění nebo otopné soustavy v sobě obsahuje veškeré stavební práce, dodávky a služby spojené s realizací, tj. uvedení zdroje do trvalého provozu.

² Solární-termičné soustavy nejsou podporovány samostatně, ale pouze v kombinaci s výměnou zdroje tepla pro vytápění (kotel na pevná paliva, tepelné čerpadlo nebo plynový kondenzační kotel).

³ Průkaz energetické náročnosti budovy je způsobilým nákladem pouze tehdy, pokud slouží k prokázání, že budova vyhovuje požadavku vyhlášky č. 78/2013 Sb., o energetické náročnosti budov, tj. klasifikační třídy energetické náročnosti budovy minimálně „C“ – úsporná.

⁴ Dílčí projekty fyzických osob mohou být realizovány pouze v objektech, kde budou současně provedena alespoň minimální opatření vedoucí ke snížení energetické náročnosti objektu (Mikro energetická opatření). Tato povinnost se netýká budov, kde došlo ke snížení energetické náročnosti v minulosti (zateplení objektu, výměna oken apod.) na úroveň požadavku vyhlášky č. 78/2013 Sb., o energetické náročnosti budov, tj. klasifikační třídy energetické náročnosti budovy minimálně „C“ – úsporná nebo je současně na realizaci opatření vedoucích ke snížení energetické náročnosti budovy žádáno v jiném dotačním titulu (např. v programu Nová zelená úsporám). Postačí realizovat pouze jedno z Mikro energetických opatření



EVROPSKÁ UNIE
Fond soudržnosti
Operační program Životní prostředí

Ministerstvo životního prostředí

z definovaného seznamu. Jeho vhodnost musí být v rámci žádosti potvrzena energetickým specialistou definovaným zákonem č. 406/2000 Sb., o hospodaření s energií, v platném znění.

Účelové určení dotace, cíl a popis projektu

16. Popis stávajícího kotle včetně přiložené fotodokumentace v příloze žádosti (typové označení, příp. výkon kotle, způsob přikládání, otop)			
Typové označení kotle (Výrobní číslo) ¹⁾	<i>Pyros 28E 674/96</i>	Jmenovitý tepelný výkon kotle (kW)	<i>28</i>
Konstrukce kotle	Prohořivací (převážně litinové)	<input type="checkbox"/>	<input checked="" type="checkbox"/>
	Odhořivací (převážně ocelové)	<input checked="" type="checkbox"/>	<input type="checkbox"/>
Druh používaného paliva, resp. paliv		Odhad podílu jednotlivých paliv a zdrojů energie na pokrytí tepelné potřeby budovy (v %) (včetně ostatních zdrojů, např. elektrokotle, plynové kotle, el. přímotopy) ⁵	
Dřevo	<input checked="" type="checkbox"/>	<i>100%</i>	<input checked="" type="checkbox"/>
Černé uhlí	<input type="checkbox"/>		
Hnědé uhlí	<input type="checkbox"/>		
Zemní plyn	<input type="checkbox"/>		
Elektřina	<input type="checkbox"/>		
Jiný zdroj	<input type="checkbox"/>		

¹⁾ vyplní se v případě, že je označení známo

Místo realizace (identifikace rodinného domu/bytové jednotky, kde bude realizována výměna kotle)

17. Ulice	18. Číslo popisné	19. Číslo orientační	
	<i>130</i>		
20. Obec	21. Část obce	22. PSČ	
<i>Mladoňovice</i>	<i>Dobrá Voda</i>	<i>675 32</i>	
23. Počet bytových jednotek	<i>1</i>	24. Číslo listu vlastnictví nemovitosti	<i>383 429 X</i>
25. Číslo parcely zastavěné nemovitosti	<i>1239/7</i>	26. Katastrální území	<i>Mladoňovice</i>

⁵⁾ Uvedené informace slouží výhradně k vyhodnocení efektů programu a nemají vliv na přijetí či nepřijetí žádosti, pokud je splněna podmínka, že nahrazovaný kotel na pevná paliva může sloužit jako hlavní zdroj vytápění.

X OPERAČNÍ DLE KATASTRU NEMOV.
29. 2. 2016

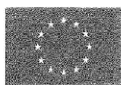

Požadovaný způsob financování

Způsob poskytnutí dotace	
Ex-post platba (tj. platba po zrealizování všech výdajů projektu a úhradě všech faktur v plné výši)	<input type="checkbox"/>
Modifikovaná platba (platba po zrealizování výdaje projektu a úhradě faktury ve výši podílu žadatele)	<input checked="" type="checkbox"/>

Seznam požadovaných dokumentů předložených společně se žádostí¹⁾:

Kopie výpisu z registru obyvatel ne starší 90 dnů před podáním žádosti, případně jiný obdobný dokument dokládající jeho právní subjektivitu.	<input checked="" type="checkbox"/>
Kopie dokladu o vlastnictví nebo spoluvlastnictví nemovitosti – prostá kopie výpisu z katastru nemovitostí a snímku katastrální mapy s vyznačením pozemků a objektů, kterých se projekt týká. V obou případech ne starší než 90 dnů od podání žádosti.	<input checked="" type="checkbox"/>
Fotodokumentace stávajícího kotle na tuhá paliva, ze které je zřejmé napojení tohoto kotle na otopnou soustavu a komínové těleso.	<input checked="" type="checkbox"/>
Průkaz energetické náročnosti budovy (PENB) – zpracovaný dle vyhlášky č. 78/2013 Sb. o energetické náročnosti budovy. Prostřednictvím PENB musí být prokázáno splnění požadavku na klasifikační třídu energetické náročnosti budovy „C“ – úsporná. Povinnou přílohou je, pouze pokud slouží k prokázání podmínek na min. energetickou náročnost.	<input type="checkbox"/>
Písemný souhlas spoluvlastníků většinového podílu k nákupu, instalaci a provozování nového kotle v rodinném domě, a to v případě více spoluvlastníků rodinného domu.	<input type="checkbox"/>
Písemný souhlas spoluvlastníků většinového podílu k bytové jednotce a rovněž k rodinnému domu k nákupu, instalaci a provozování nového kotle v rodinném domě, a to v případě více spoluvlastníků bytové jednotky.	<input type="checkbox"/>
Písemný souhlas druhého z manželů v případě vlastnictví rodinného domu/bytové jednotky nebo podílu na nich v rámci společného jmění manželů a písemný souhlas ostatních spoluvlastníků většinového podílu na předmětném rodinném domě k nákupu, instalaci a provozování nového kotle v rodinném domě.	<input checked="" type="checkbox"/>

¹⁾ zaškrtněte dokumenty, které předkládáte k žádosti

Žadatel podpisem žádosti vyjadřuje souhlas s případnou budoucí kontrolou předmětu dotace a podmínek přidělení dotace v případě jejího přiznání a to včetně nutnosti zpřístupnění nového zdroje tepla a všech prostor, kde byly realizovány investice zahrnuté do celkových uznatelných nákladů. (Podrobnosti budou stanoveny v příslušné smlouvě o poskytnutí dotace).

Žadatel rovněž prohlašuje, že stávající zdroj tepla, jež je předmětem výměny, uvedený v této žádosti je plně funkční.

V Mladějovicích Dne 17.7. 2016

.....
Jméno a podpis žadatele
(resp. oprávněné osoby)